**التعديلات على الإصدار 2812:**

أولاً:

في بطاقة "مندوب المبيعات" تم إضافة "نسبة العمولة" "من":

1- "المصاريف": حيث يقوم البرنامج بحساب نسبة عمولة للمندوب من المصاريف المسجلة في صفحة "المصاريف".

**للتوضيح لدينا الشكل التالي:**

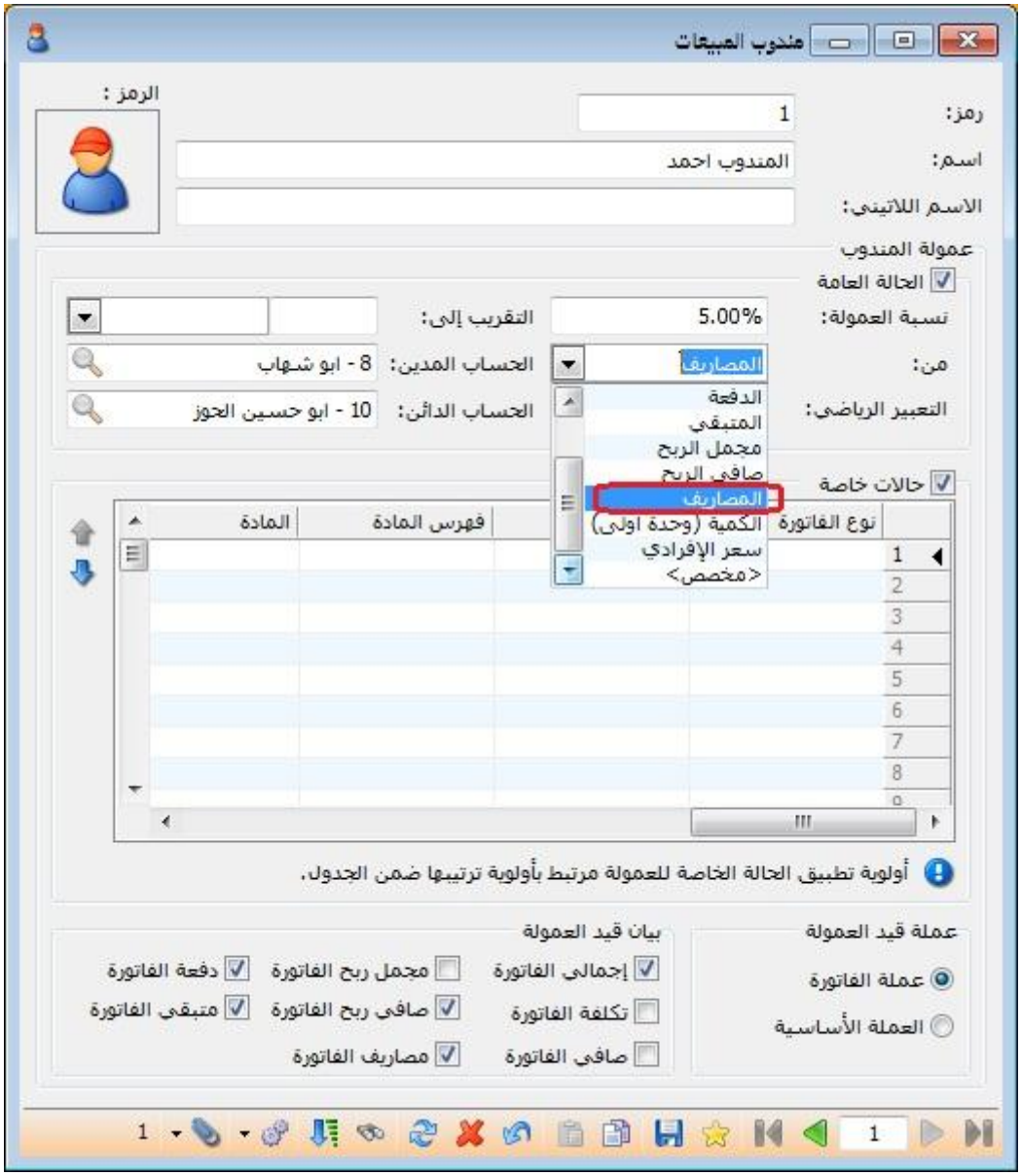

**التعديلات على الإصدار 2809:**

أولاً:

في التصميم الطباعي لـ "للفاتورة" إضافة حقلين هما:

1- "الرصيد حساب العميل وفق العملة لهذا الفرع بدون الفاتورة": أي في حال تحرك الحساب في أكثر من عملة وإضافة حقل "الرصيد حساب العميل وفق العملة لهذا الفرع بدون الفاتورة" وتحديد العملة في التصميم الطباعي فإن البرنامج يجلب رصيد هذا الحساب، بدون رصيد الفاتورة، على مستوى الفرع مستثنياً من الرصيد أي حركات بعملة مغايرة للعملة المحددة في التصميم الطباعي.

2- "الرصيد حساب العميل وفق العملة لكل الفروع بدون الفاتورة": أي في حال تحرك الحساب في أكثر من عملة وإضافة حقل "الرصيد حساب العميل وفق العملة لكل الفروع بدون الفاتورة" وتحديد العملة في التصميم الطباعي فإن البرنامج يجلب رصيد هذا الحساب، بدون رصيد الفاتورة، على مستوى الفروع مستثنياً من الرصيد أي حركات بعملة مغايرة للعملة المحددة في التصميم الطباعي.

ملاحظة: في حال اختيار عرض الرصيد بـ "العملة الأساسية" فإن البرنامج يحول الرصيد بكافة العملات التي تحرك بها الحساب إلى العملة الأساسية.

**للتوضيح لدينا الشكل التالي:**

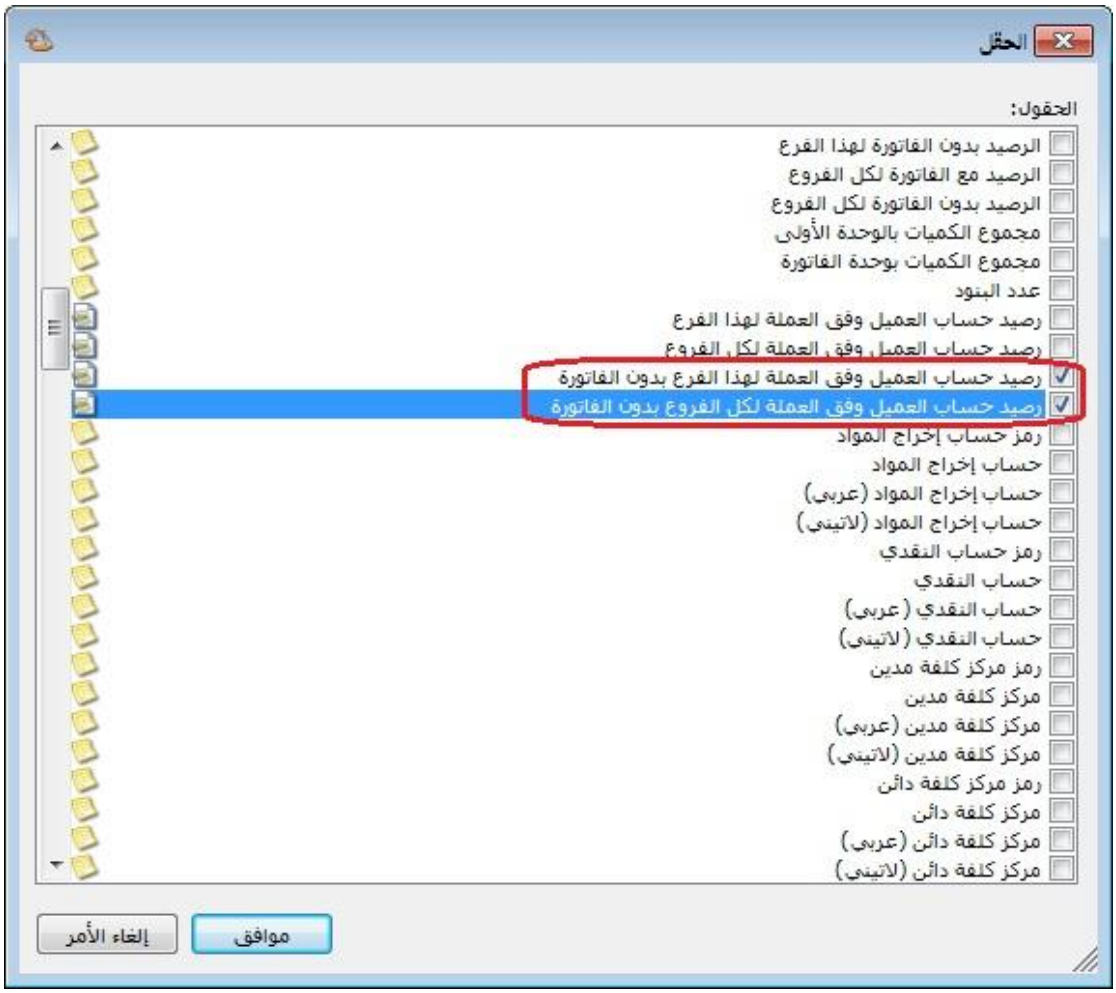

**التعديلات على الإصدار 2807:**

أولاً:

في التصميم الطباعي لـ "ورقة تجارية" إضافة حقلين هما:

3- "الرصيد لحساب لأمر وفق العملة لهذا الفرع بدون الورقة": أي في حال تحرك الحساب في أكثر من عملة وإضافة حقل "الرصيد وفق العملة لهذا الفرع بدون الورقة" وتحديد العملة في التصميم الطباعي فإن البرنامج يجلب رصيد هذا الحساب، بدون رصيد الورقة التجارية، على مستوى الفرع مستثنياً من الرصيد أي حركات بعملة مغايرة للعملة المحددة في التصميم الطباعي.

4- "الرصيد لحساب لأمر وفق العملة لكل الفروع بدون الورقة": أي في حال تحرك الحساب في أكثر من عملة وإضافة حقل "الرصيد وفق العملة لكل الفروع بدون الورقة" وتحديد العملة في التصميم الطباعي فإن البرنامج يجلب رصيد هذا الحساب، بدون رصيد الورقة التجارية، على مستوى الفروع مستثنياً من الرصيد أي حركات بعملة مغايرة للعملة المحددة في التصميم الطباعي.

ملاحظة: في حال اختيار عرض الرصيد بـ "العملة الأساسية" فإن البرنامج يحول الرصيد بكافة العملات التي تحرك بها الحساب إلى العملة الأساسية.

**للتوضيح لدينا الشكل التالي:**

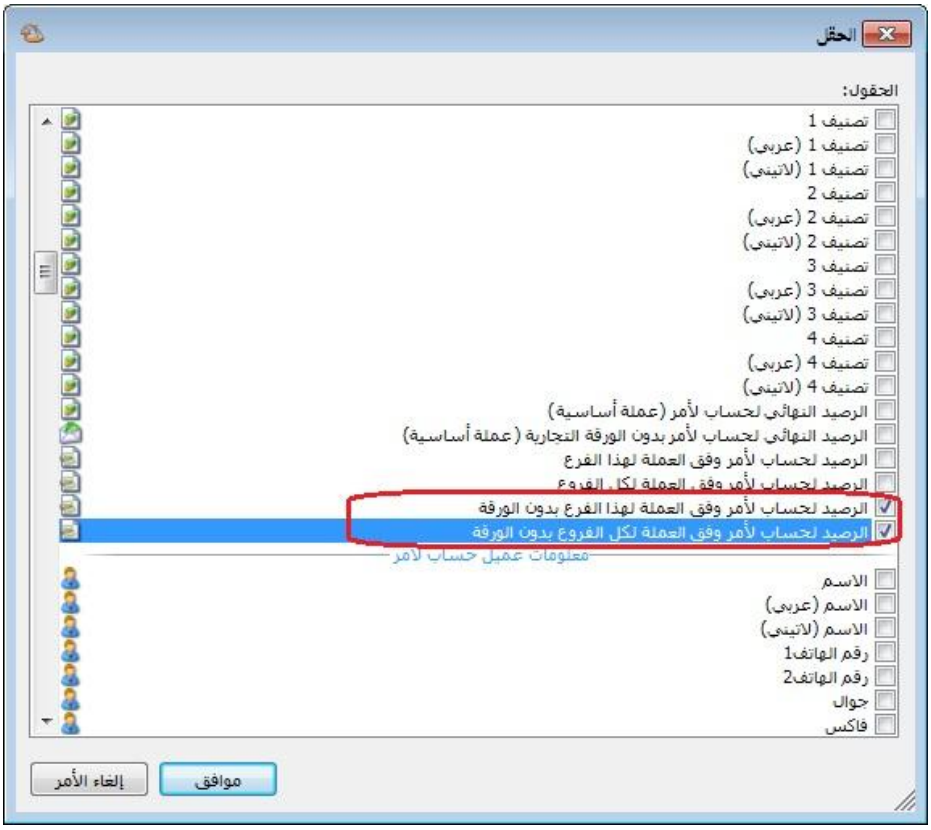

**التعديلات على الإصدار 2805:**

أولاً:

في نافذة "الإعدادات العامة"، في صفحة "إعدادات الطباعة" تم إضافة مجموعة خيارات هي خطوط التقرير:

**للتوضيح لدينا الشكل التالي:**

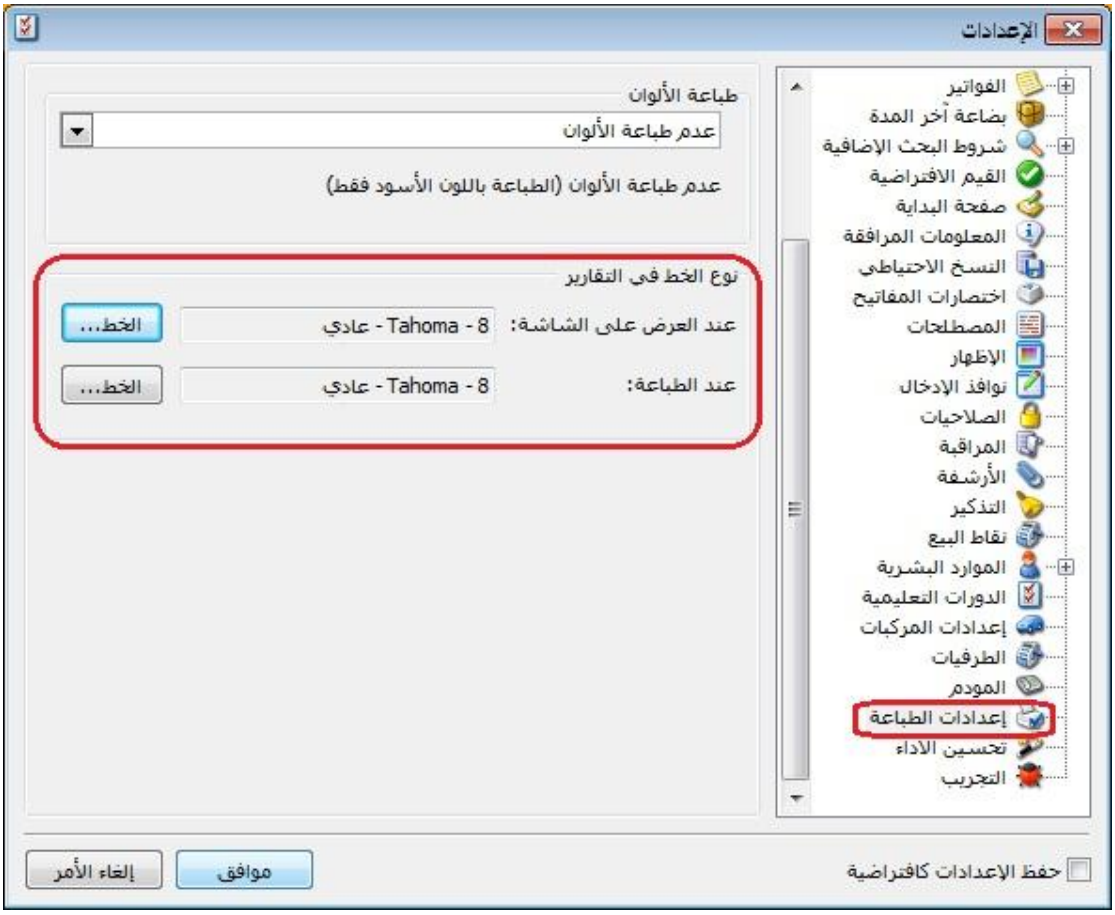

## التعديلات على الإصدار 2803:

أولاً:

إضافة خيار "عرض نوع..." ضمن خيارات زر "عمليات" في كل من "الفواتير، سندات القيد المخصصة، الأوراق التجارية، العمليات والخطط التصنيعية،...": عند ضغط زر خيار "عرض نوع..." فإن البرنامج ينقل المستخدم مباشرة إلى نافذة نوع "الفاتورة ،سند القيد المخصص، الأوراق التجارية، العملية التصنيعية، الخطة التصنيعية،..."

**للتوضيح لدينا الشكل التالي:**

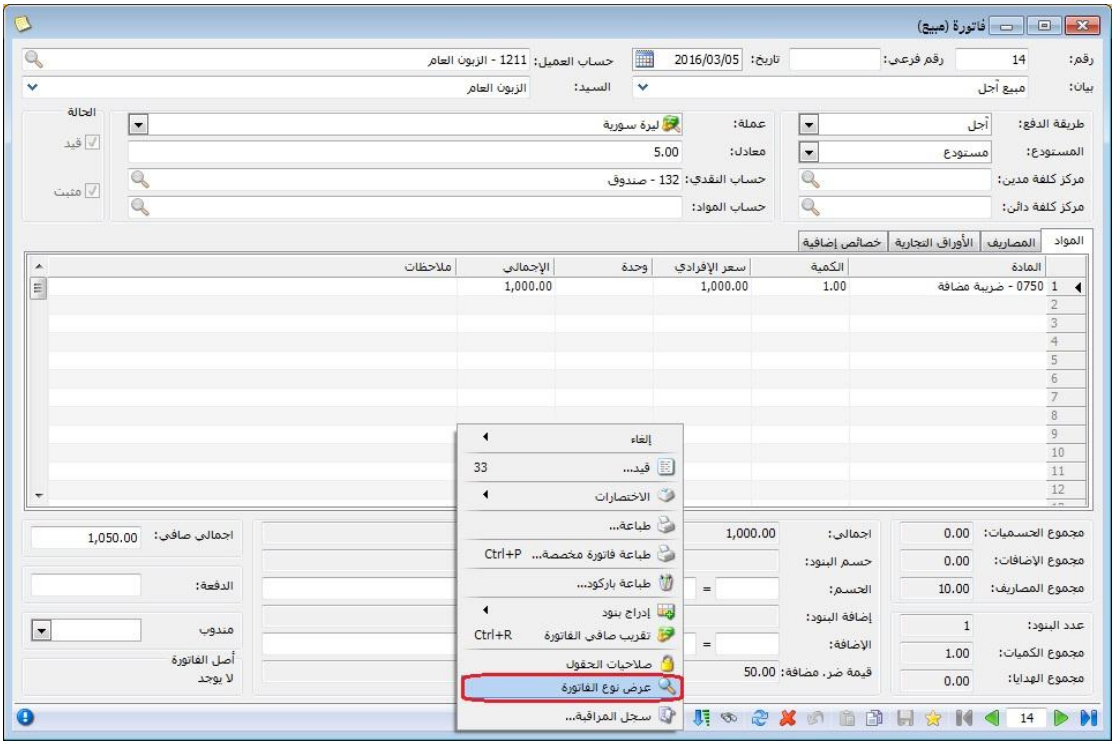


ثانياً:

إضافة خيار "عرض في..." ضمن خيارات زر "عمليات" في كل من "بطاقة الحساب، بطاقة المادة": عند ضغط زر خيار "عرض في..." فإن البرنامج ينقل المستخدم مباشرة إلى "شجرة الحسابات" من "بطاقة الحساب"، أو إلى "شجرة المواد" من "بطاقة المادة".

**للتوضيح لدينا الشكل التالي:**

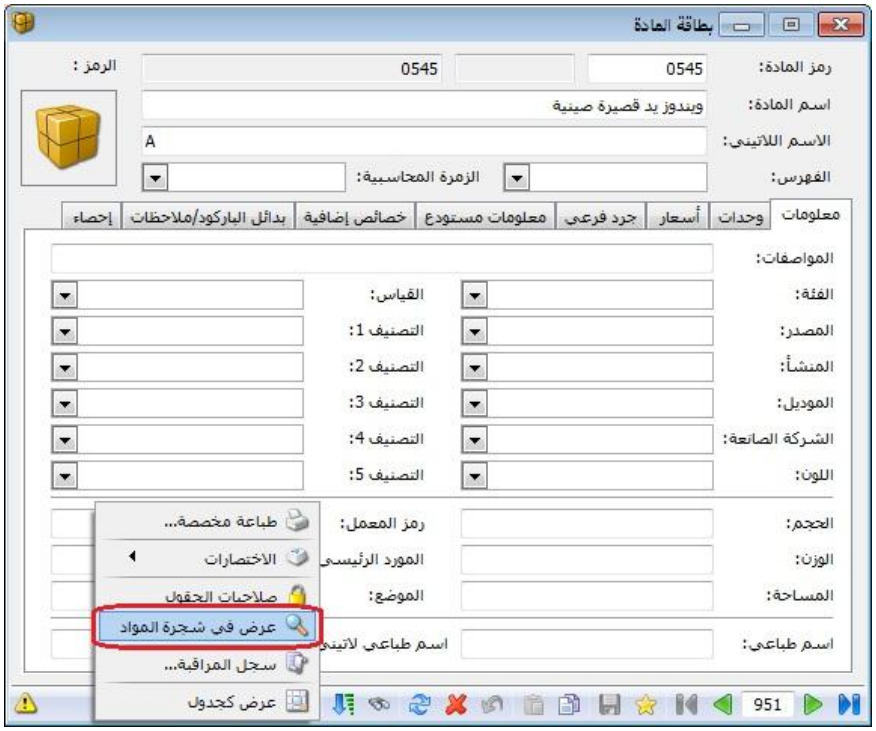
بطاقة المادة
رمز المادة:
0545
0545
الرمز :
اسم المادة:
ويندوز يد قصيرة صينية
الاسم اللاتيني:
A
الفهرس:
الزمرة المحاسبية:
معلومات
وحدات
أسعار
جرد فرعي
معلومات مستودع
خصائص إضافية
بدائل الباركود/ملاحظات
إحصاء
المواصفات:
الفئة:
القياس:
المصدر:
التصنيف 1:
المنشأ:
التصنيف 2:
الموديل:
التصنيف 3:
الشركة الصانعة:
التصنيف 4:
اللون:
التصنيف 5:
الحجم:
رمز المعمل:
الوزن:
المورد الرئيسي
المساحة:
الموضع:
اسم طباعي:
اسم طباعي لاتيني
طباعة مخصصة...
الاختصارات
صلاحيات الحقول
عرض في شجرة المواد
سجل المراقبة...
عرض كجدول
951

## التعديلات على الإصدار 2802:

أولاً:

في صفحة "الأوراق التجارية" في الفواتير، تم إضافة عمود البيان: حيث ينسخ البرنامج البيان الموجود في رأس "الفاتورة" ويضعه في حقل "البيان" في صفحة "الورقة التجارية".

**للتوضيح لدينا الشكل التالي:**

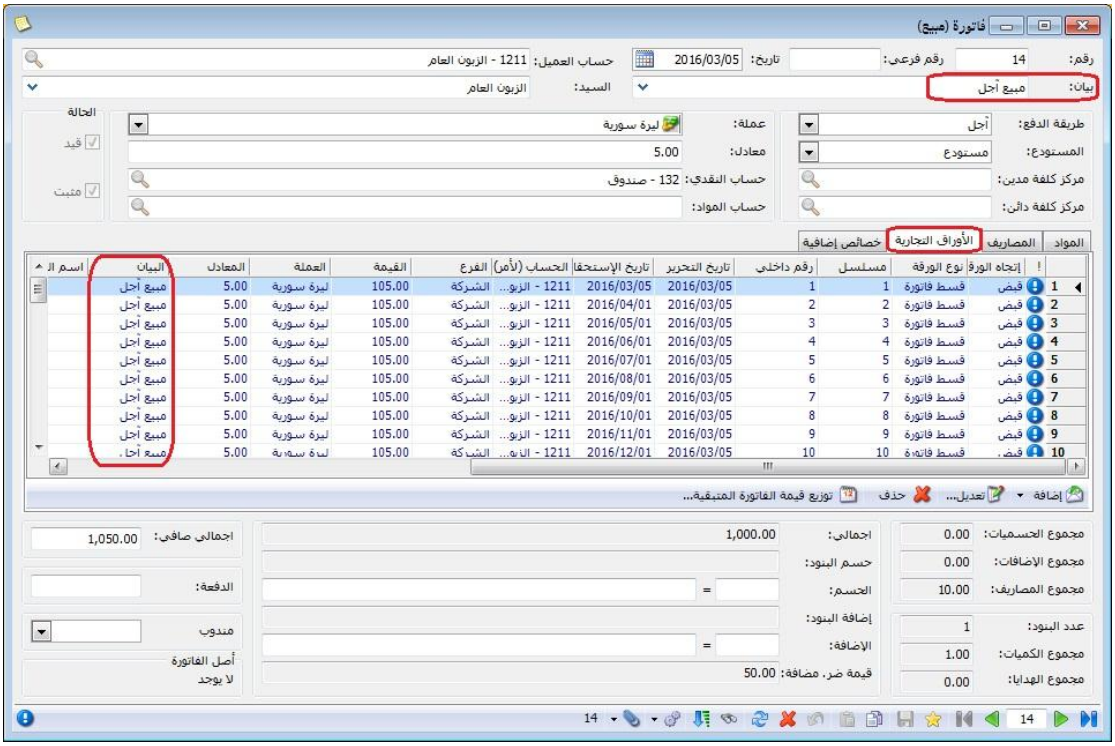


ثانياً:

في بطاقة "مندوب المبيعات" تم إضافة "نسبة العمولة" "من":

2- "الكمية (الوحدة الأولى)": حيث يقوم البرنامج بحساب نسبة عمولة للمندوب من الكمية وفق وحدتها الأولى.
3- "السعر الإفرادي": حيث يقوم البرنامج بحساب نسبة عمولة للمندوب من "السعر الإفرادي" لبند الفاتورة.

**للتوضيح لدينا الشكل التالي:**

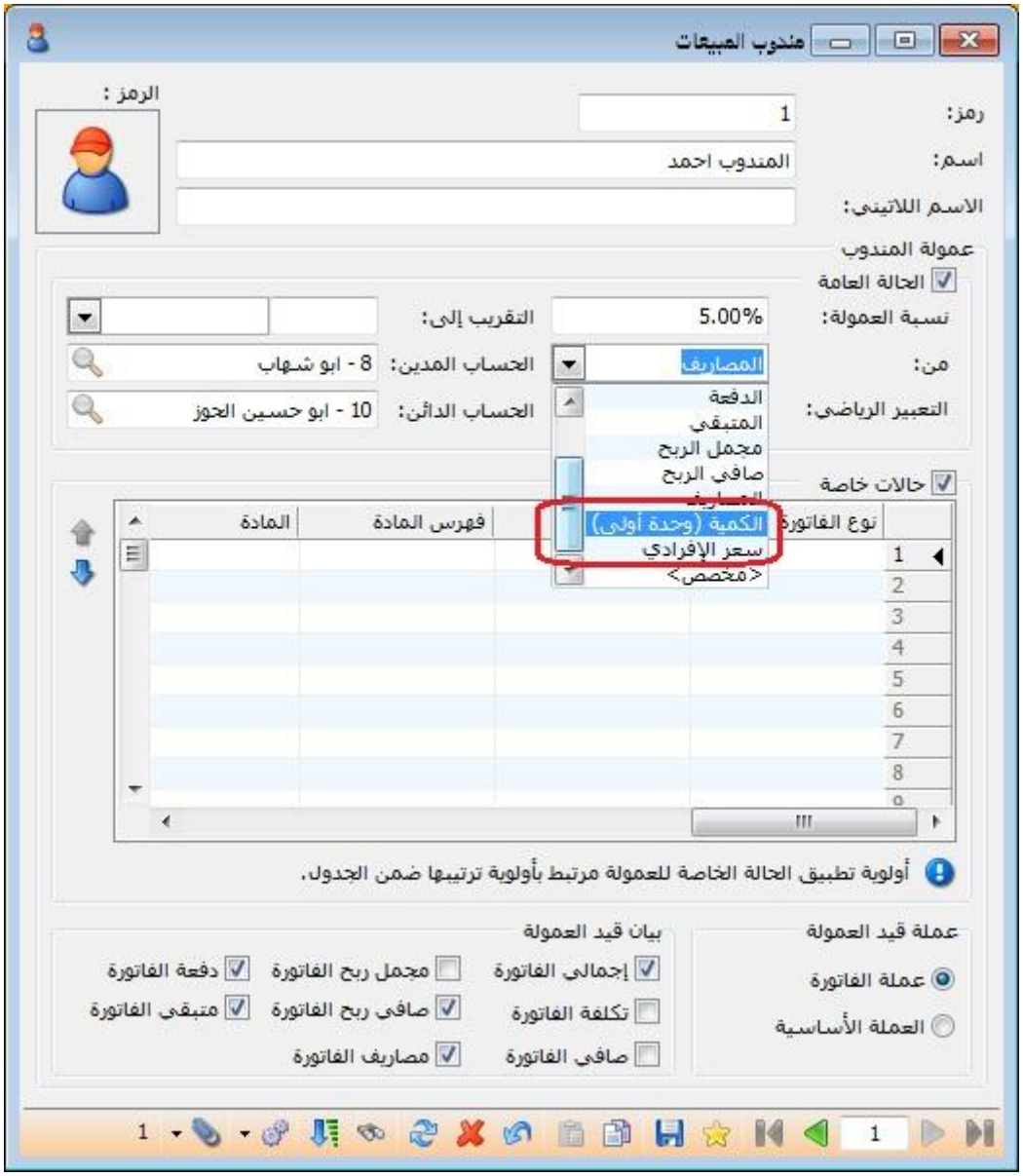
مندوب المبيعات
الرمز :
رمز:
1
اسم:
المندوب احمد
الاسم اللاتيني:
عمولة المندوب
الحالة العامة
نسبة العمولة:
5.00%
التقريب إلى:
من:
المصاريف
الحساب المدين:
8 - ابو شهاب
التعبير الرياضي:
الحساب الدائن:
10 - ابو حسين الحوز
الدفعة
المتبقي
مجمل الربح
صافي الربح
الكمية (وحدة أولى)
سعر الإفرادي
<مخصص>
حالات خاصة
نوع الفاتورة
فهرس المادة
المادة
أولوية تطبيق الحالة الخاصة للعمولة مرتبط بأولوية ترتيبها ضمن الجدول.
عملة قيد العمولة
عملة الفاتورة
العملة الأساسية
بيان قيد العمولة
إجمالي الفاتورة
تكلفة الفاتورة
صافي الفاتورة
مجمل ربح الفاتورة
صافي ربح الفاتورة
مصاريف الفاتورة
دفعة الفاتورة
متبقي الفاتورة

## التعديلات على الإصدار 2801:

أولاً:

في "مقارنة جرد المستودع" تم دعم خاصية الجرد الفرعي: بحيث أصبح يستطيع المستخدم تدقيق جرد مواده التي تحوي جرد فرعي وإجراء التعديلات اللازمة عليها من خلال نافذة "مقارنة جرد المستودع".

**للتوضيح لدينا الشكل التالي:**

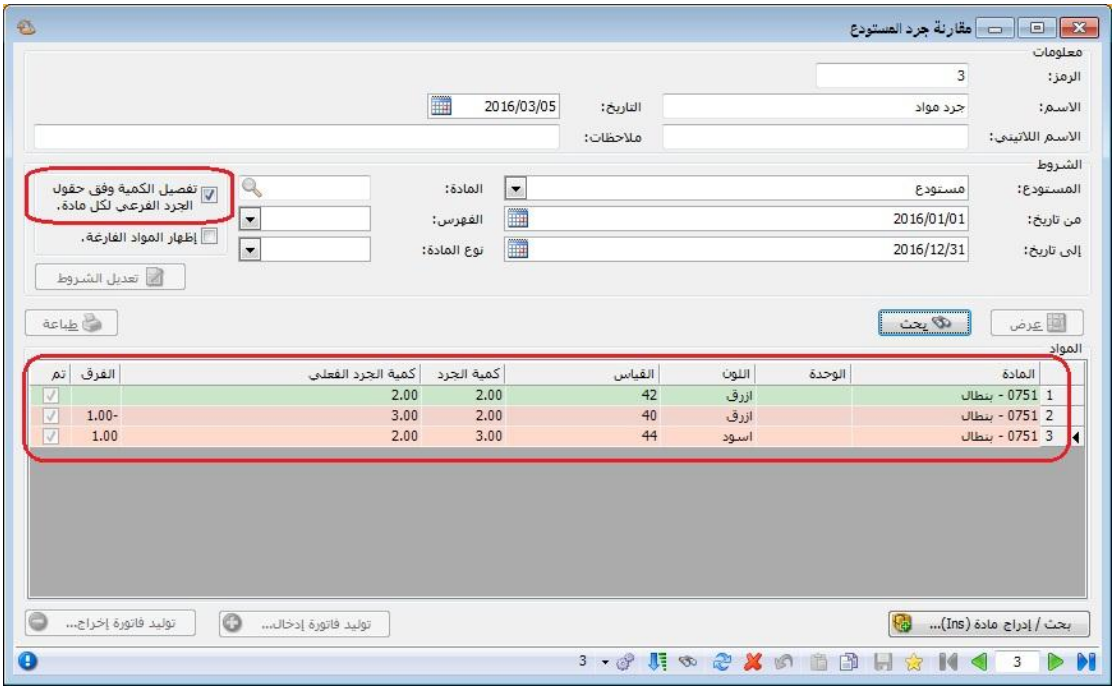

## التعديلات على الإصدار 2800:

أولاً:

في تقرير "أرصدة العملاء" تم إضافة "الحقول" التالية:

1- "نسبة المدين إلى الدائن": حيث يقوم البرنامج بتقسيم القيمة في الحقل المدين للحساب على القيمة في الحقل الدائن لنفس الحساب مضروبة بـ100.
2- "نسبة الدائن إلى المدين": حيث يقوم البرنامج بتقسيم القيمة في الحقل الدائن للحساب على القيمة في الحقل المدين لنفس الحساب مضروبة بـ100.
3- "عدد الأبناء": يظهر **فقط** مقابل الحسابات الرئيسية عدد الحسابات الفرعية التي تحتويها.

**للتوضيح لدينا الشكل التالي:**

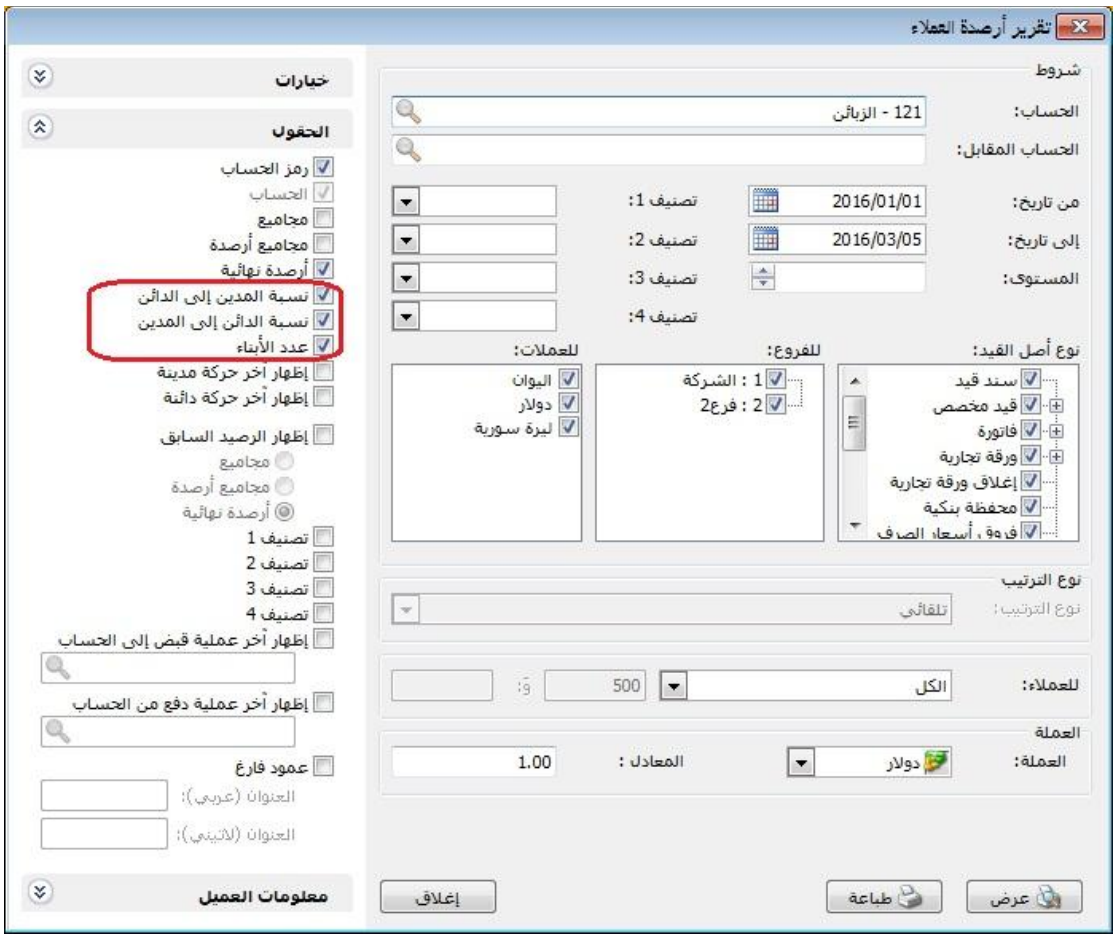

**التعديلات على الإصدار 2798:**

أولاً:

في نافذة "الصلاحيات" تم إعادة ترتيب القوائم الفرعية:

**للتوضيح لدينا الشكل التالي:**

## التعديلات على الإصدار 2797:

أولاً:

في نافذة "معالجة الطلبيات" إعادة تصميم صندوق الشروط، وإضافة شرطين جديدين هما "الملاحظة تحوي، الملاحظة لا تحوي":

**للتوضيح لدينا الشكل التالي:**

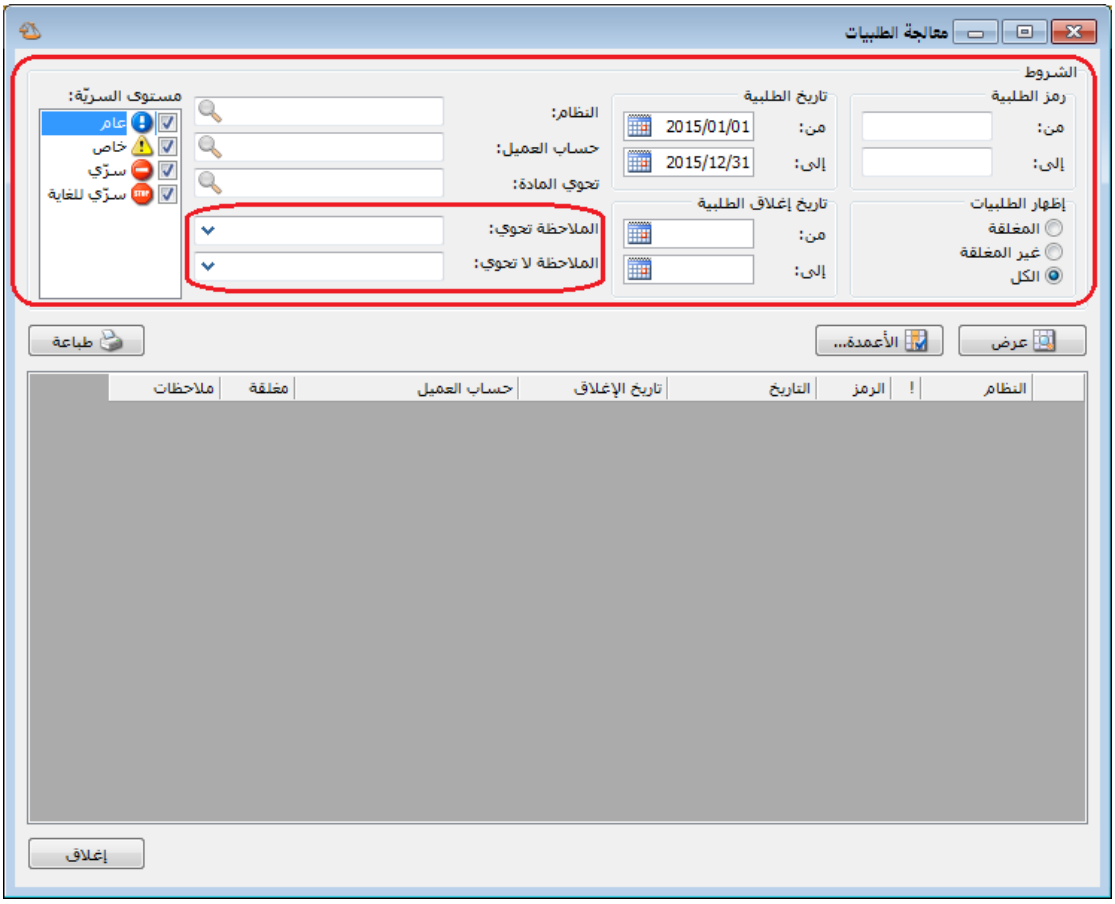

**التعديلات على الإصدار 2790:**

أولاً:

في نافذة البحث "المادة- لائحة القيم" تم تغيير مستوى البحث وفق "الكل - الشركة - الفرع – المستودع"، ويتم الانتقال من مستوى إلى آخر بالضغط على زر F6، وتكون نتائج البحث في كل مستوى كما يلي:

- "الكل": يظهر جميع المواد سواء كان للمادة رصيد أو لا، وسواء كانت المادة متحركة أو لا.
- "الشركة": يظهر جميع المواد التي تحركت في الشركة على مستوى جميع فروعها، والتي لها رصيد أكبر من الصفر.
- "الفرع": يظهر جميع المواد التي تحركت في الفرع على مستوى جميع مستودعاته، والتي لها رصيد أكبر من الصفر.
- "المستودع": يظهر جميع المواد التي تحركت في المستودع والتي لها رصيد أكبر من الصفر.

ملاحظة: في حال كان للمادة رصيد موجب في أحد المستودعات ورصيد سالب في مستودع آخر يلغي الرصيد الأول، فإن البرنامج يتعامل مع هذه الحالة بأنه يظهر المادة رصيدها صفر في مستوى البحث "الكل- الشركة- الفرع" ويظهر رصيدها في "المستودع" التي رصيدها به موجب، ويخفيها في "المستودع" التي رصيدها به سالب.

كما لأنه في حال كان عدد المستودعات في "شجرة الفروع" يساوي الواحد فإن خيار الفرع لا يظهر.
وفي حال كان عدد الفروع في "شجرة الفروع" يساوي الواحد فإن خيار الشركة لا يظهر.

**للتوضيح لدينا الشكل التالي:**

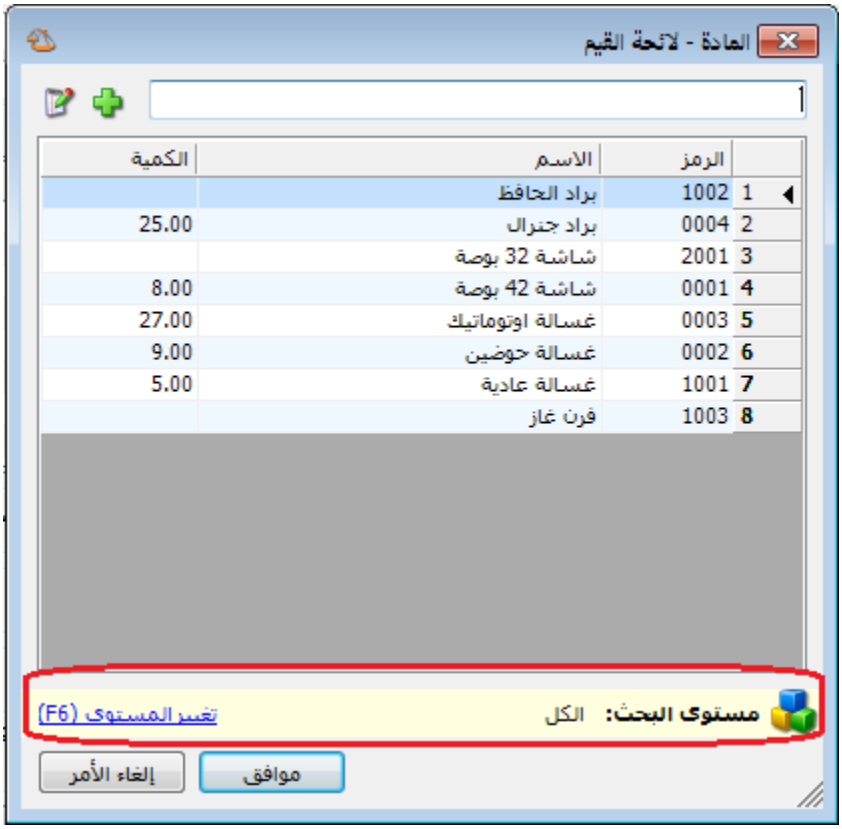


ثانياً:

في تقرير "كشف حساب عميل" إضافة "مركز كلفة مدين، مركز كلفة دائن" إلى "إظهار حقول رأس الفاتورة":

**للتوضيح لدينا الشكل التالي:**

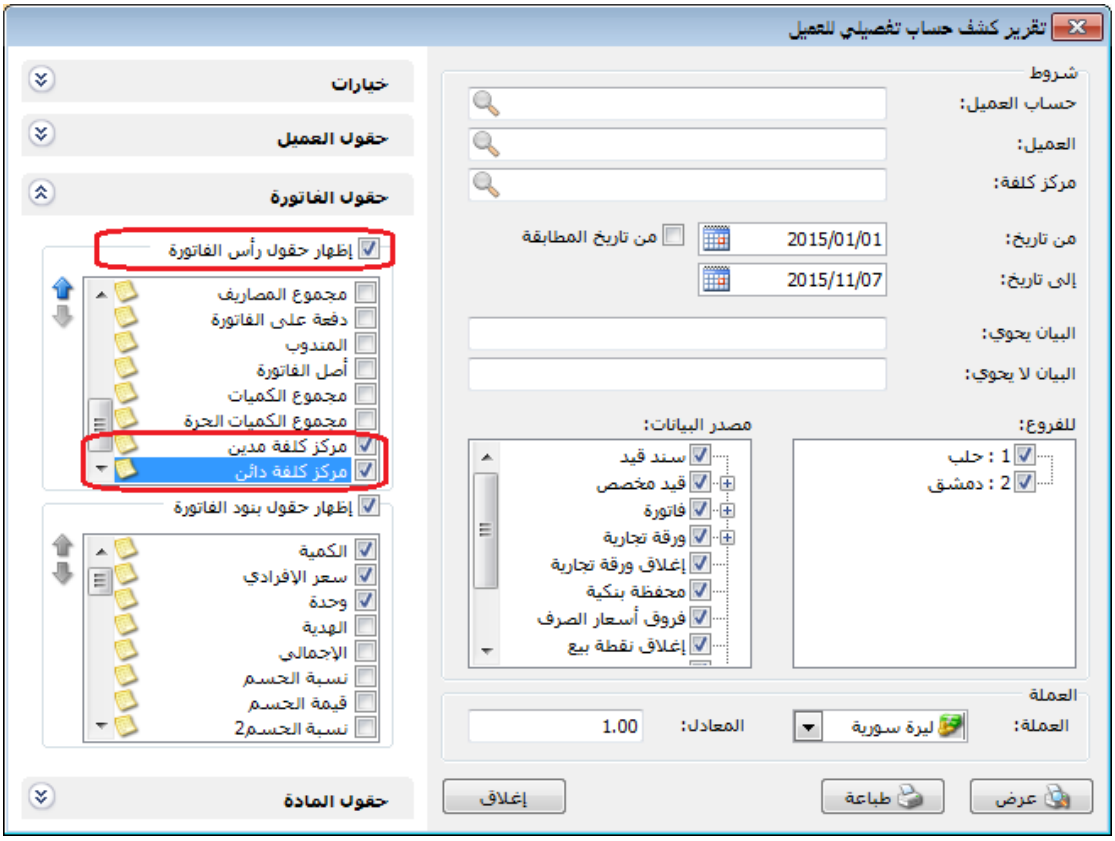
تقرير كشف حساب تفصيلي للعميل
شروط
حساب العميل:
العميل:
مركز كلفة:
من تاريخ:
2015/01/01
من تاريخ المطابقة
إلى تاريخ:
2015/11/07
البيان يحوي:
البيان لا يحوي:
للفروع:
1 : حلب
2 : دمشق
مصدر البيانات:
سند قيد
قيد مخصص
فاتورة
ورقة تجارية
إغلاق ورقة تجارية
محفظة بنكية
فروق أسعار الصرف
إغلاق نقطة بيع
العملة
العملة:
ليرة سورية
المعادل:
1.00
عرض
طباعة
إغلاق
خيارات
حقول العميل
حقول الفاتورة
إظهار حقول رأس الفاتورة
مجموع المصاريف
دفعة على الفاتورة
المندوب
أصل الفاتورة
مجموع الكميات
مجموع الكميات الحرة
مركز كلفة مدين
مركز كلفة دائن
إظهار حقول بنود الفاتورة
الكمية
سعر الإفرادي
وحدة
الهدية
الإجمالي
نسبة الحسم
قيمة الحسم
نسبة الحسم2
حقول المادة

**التعديلات على الإصدار 2788:**

أولاً:

إضافة خيار "إظهار معلومات العميل" في صفحة "المعلومات المرافقة" في "الإعدادات":

**للتوضيح لدينا الشكل التالي:**

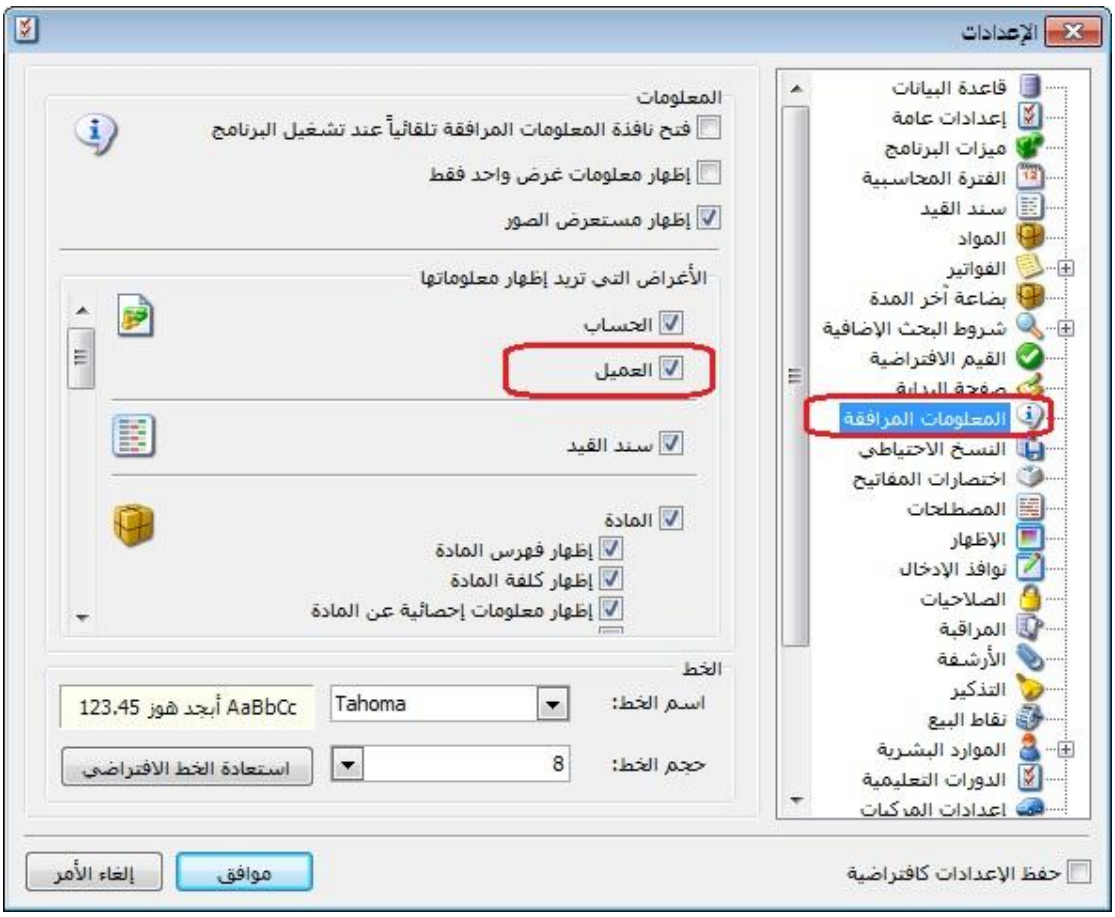


ثانياً:

في صندوق "الحسابات" في "صفحة البداية" أصبح بالإمكان إضافة حساب رئيسي:

## التعديلات على الإصدار 2787:

أولاً:

في تقرير حركة فواتير تفصيلية تم إضافة حقول المادة إلى قائمة "حقول بند الفاتورة":

**للتوضيح لدينا الشكل التالي:**

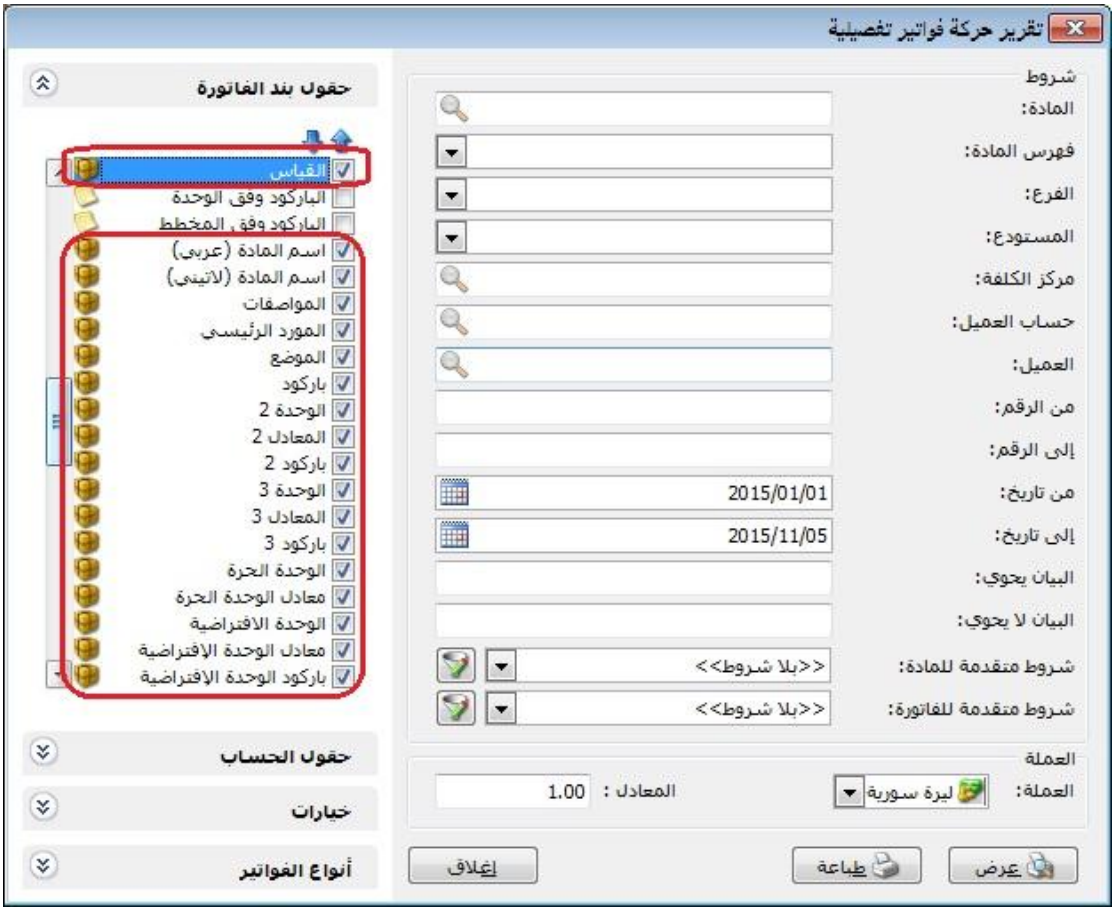

**التعديلات على الإصدار 2782:**

أولاً:

إضافة حقول إلى نوع التصميم "فاتورة وورقة تجارية" في المصمم الطباعي، الحقول هي:

- ✓ "الرصيد وفق العملة لهذا الفرع": أي في حال تحرك الحساب في أكثر من عملة وإضافة حقل " الرصيد وفق العملة لهذا الفرع" وتحديد العملة في التصميم الطباعي فإن البرنامج يجلب رصيد هذا الحساب على مستوى الفرع مستثنياً من الرصيد أي حركات بعملة مغايرة للعملة المحددة في التصميم الطباعي.
- ✓ "الرصيد وفق العملة لكل الفروع": أي في حال تحرك الحساب في أكثر من عملة وإضافة حقل " الرصيد وفق العملة لهذا الفرع" وتحديد العملة في التصميم الطباعي فإن البرنامج يجلب رصيد هذا الحساب على مستوى كل الفروع مستثنياً من الرصيد أي حركات بعملة مغايرة للعملة المحددة في التصميم الطباعي.

**للتوضيح لدينا الشكل التالي:**

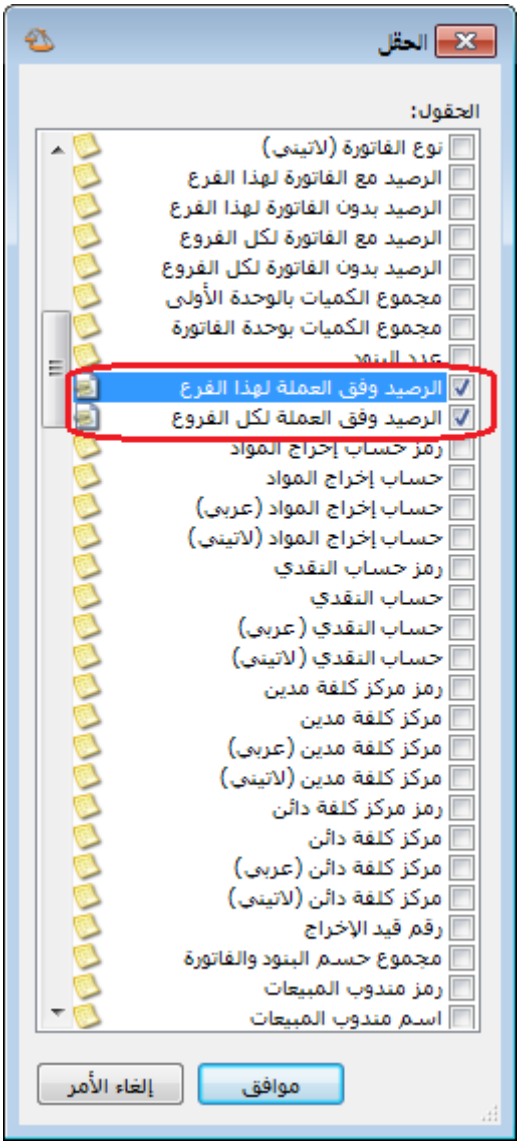

بعد إضافة الحقل ننقر عليه بالماوس ثم نختار العملة التي نود من البرنامج أن يعرض لنا رصيد حركاتها كما هو موضح في الشكل التالي:

ثانياً:

في "مهام الصيانة" إضافة إمكانية تسديد دفعة من قيمة مهمة الصيانة في حال كانت آجل:

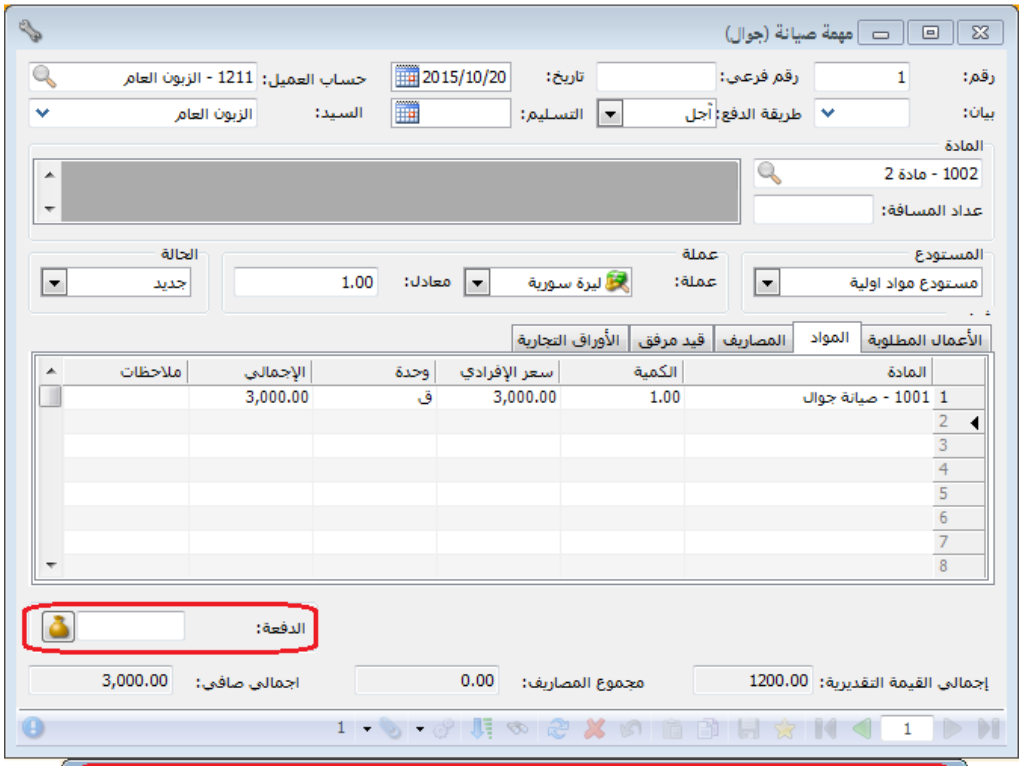

## التعديلات على الإصدار 2763:

أولاً:

في الطلبيات تم التعديل على "قواعد تحقق الكمية"، حيث أصبحت تضم الخيارات التالية:

- ✓ "سماح": أي السماح بحفظ السجل في "المرحلة1" دون التحقق من تطابق الكميات في "المرحلة1" مع "المرحلة2".
- ✓ "تنبيه في حال عدم تطابق كمية المرحلة 1 مع كمية المرحلة 2": أي يعطي البرنامج رسالة تنبيه في حال عدم تطابق كمية "المرحلة 1" مع كمية "المرحلة 2"، وفي حال اختيار "نعم" فإن البرنامج يتابع عملية حفظ السجل.
- ✓ "منع في حال عدم تطابق كمية المرحلة 1 مع كمية المرحلة 2": أي يعطي البرنامج رسالة منع في حال عدم تطابق كمية "المرحلة 1" مع كمية "المرحلة 2"، ولا يمكن متابعة عملية حفظ السجل إلا في حال تطابق كمية "المرحلة 1" مع كمية "المرحلة 2".
- ✓ "تنبيه في حال كانت كمية المرحلة 1 أكثر من كمية المرحلة 2": أي يعطي البرنامج رسالة تنبيه فقط في حال كانت كمية "المرحلة 1" أكثر من كمية "المرحلة 2"، وفي حال اختيار "نعم" فإن البرنامج يتابع عملية حفظ السجل.
- ✓ "منع في حال كانت كمية المرحلة 1 أكثر من كمية المرحلة 2": أي يعطي البرنامج رسالة منع فقط في حال كانت كمية "المرحلة 1" أكثر من كمية "المرحلة 2"، ولا يمكن متابعة عملية حفظ السجل إلا في حال كانت كمية "المرحلة 1" أقل أو تساوي كمية "المرحلة 2".
- ✓ "تنبيه في حال كانت كمية المرحلة 1 أقل من كمية المرحلة 2": أي يعطي البرنامج رسالة تنبيه فقط في حال كانت كمية "المرحلة 1" أقل من كمية "المرحلة 2"، وفي حال اختيار "نعم" فإن البرنامج يتابع عملية حفظ السجل.
- ✓ "منع في حال كانت كمية المرحلة 1 أقل من كمية المرحلة 2": أي يعطي البرنامج رسالة منع فقط في حال كانت كمية "المرحلة 1" أقل من كمية "المرحلة 2"، ولا يمكن متابعة عملية حفظ السجل إلا في حال كانت كمية "المرحلة 1" أكثر أو تساوي كمية "المرحلة 2".

**التعديلات على الإصدار 2760:**

أولاً:

إضافة خيار "توجد خانة تحقق" في نافذة "مخطط الباركود" تؤثر على حقل "الباركود وفق المخطط" في تقريري "كشف حساب عميل" و"حركة فواتير تفصيلية":

في حال تفعيل خيار "توجد خانة تحقق" في "مخطط الباركود" وربط المخطط ببطاقة المادة، فإنه عند استعراض تقرير "كشف حساب عميل" أو "حركة فواتير تفصيلية" فإن البرنامج يعرض الباركود كاملاً كما يظهر عند طباعة الباركود.

**للتوضيح لدينا الشكل التالي:**

**التعديلات على الإصدار 2755:**

أولاً:

إضافة خيار لتدوير المرفقات في نافذة "تدوير قاعدة البيانات":

حيث عند تفعيل خيار "تدوير المرفقات" أثناء تدوير قاعدة البيانات فإنه يتم تدوير المرفقات المؤرشفة في كل من "بطاقة المادة" و"بطاقة الحساب" و"بطاقة العميل".

**للتوضيح لدينا الشكل التالي:**

في تقرير "قائمة المواد" تم إضافة صندوق "الشروط" الذي يحتوي على "الفهرس" و"شروط متقدمة للمادة":

**للتوضيح لدينا الشكل التالي:**

ثانياً:

في نافذة "معالجة المواد" تم إضافة حقول "مستوى السرية":

**للتوضيح لدينا الشكل التالي:**

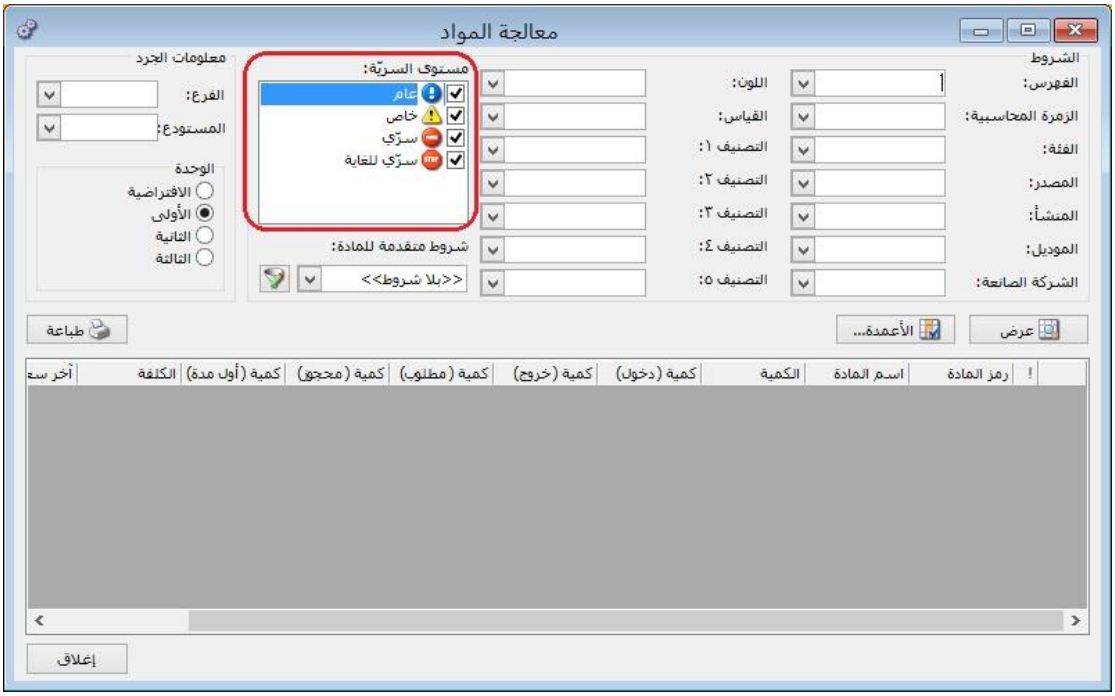


ثالثاً:

في "المصمم الطباعي" تم إضافة الحقول التالية للتصاميم من نوع "ورقة تجارية –فاتورة -فاتورة مناقلة بقيد -فاتورة مناقلة بلا قيد":

"الرصيد بدون الفاتورة لهذا الفرع" ، "الرصيد بدون الفاتورة لهذا الفرع (عملة أساسية)"

الرصيد مع الفاتورة لهذا الفرع" ، "الرصيد مع الفاتورة لهذا الفرع (عملة أساسية)"

كما تم تعديل أسماء الحقول التالية:

"الرصيد بدون الفاتورة" ليصبح "الرصيد بدون الفاتورة لكل الفروع"

"الرصيد بدون الفاتورة (عملة أساسية)" ليصبح "الرصيد بدون الفاتورة لكل الفروع (عملة أساسية)"

"الرصيد مع الفاتورة" ليصبح "الرصيد مع الفاتورة لكل الفروع"

"الرصيد مع الفاتورة (عملة أساسية)" ليصبح "الرصيد مع الفاتورة لكل الفروع (عملة أساسية)"

**للتوضيح لدينا الشكل التالي:**

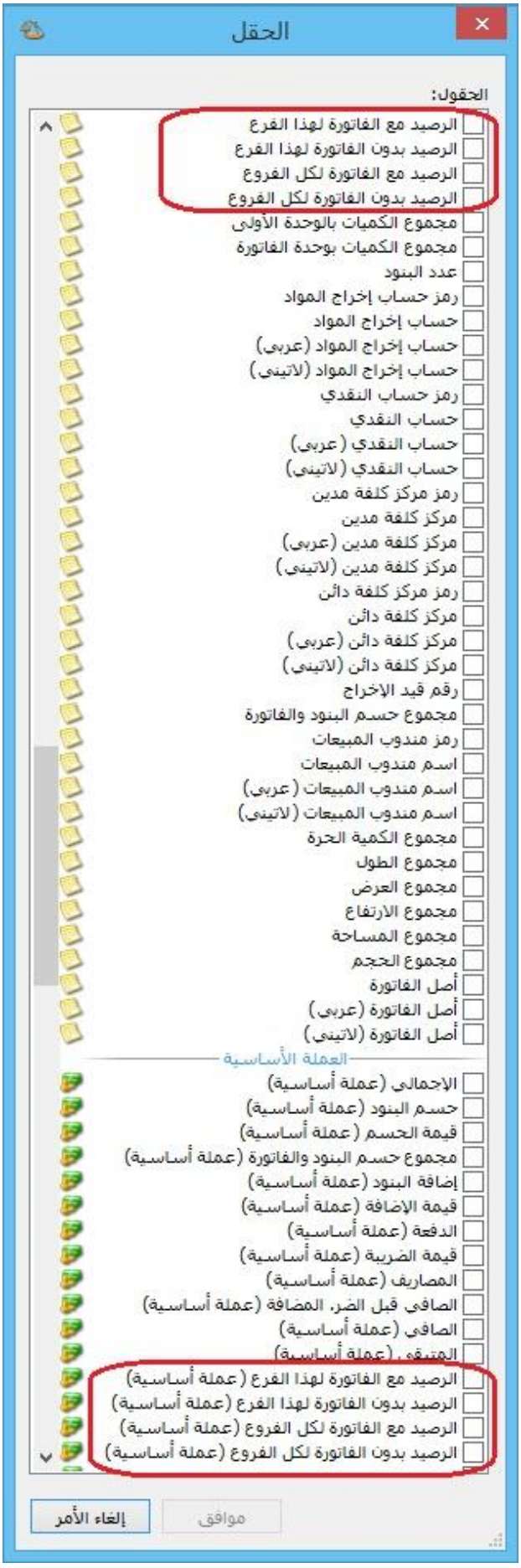
الحقل
الحقول:
الرصيد مع الفاتورة لهذا الفرع
الرصيد بدون الفاتورة لهذا الفرع
الرصيد مع الفاتورة لكل الفروع
الرصيد بدون الفاتورة لكل الفروع
مجموع الكميات بالوحدة الأولى
مجموع الكميات بوحدة الفاتورة
عدد البنود
رمز حساب إخراج المواد
حساب إخراج المواد
حساب إخراج المواد (عربي)
حساب إخراج المواد (لاتيني)
رمز حساب النقدي
حساب النقدي
حساب النقدي (عربي)
حساب النقدي (لاتيني)
رمز مركز كلفة مدين
مركز كلفة مدين
مركز كلفة مدين (عربي)
مركز كلفة مدين (لاتيني)
رمز مركز كلفة دائن
مركز كلفة دائن
مركز كلفة دائن (عربي)
مركز كلفة دائن (لاتيني)
رقم قيد الإخراج
مجموع حسم البنود والفاتورة
رمز مندوب المبيعات
اسم مندوب المبيعات
اسم مندوب المبيعات (عربي)
اسم مندوب المبيعات (لاتيني)
مجموع الكمية الحرة
مجموع الطول
مجموع العرض
مجموع الارتفاع
مجموع المساحة
مجموع الحجم
أصل الفاتورة
أصل الفاتورة (عربي)
أصل الفاتورة (لاتيني)
العملة الأساسية
الإجمالي (عملة أساسية)
حسم البنود (عملة أساسية)
قيمة الحسم (عملة أساسية)
مجموع حسم البنود والفاتورة (عملة أساسية)
إضافة البنود (عملة أساسية)
قيمة الإضافة (عملة أساسية)
الدفعة (عملة أساسية)
قيمة الضريبة (عملة أساسية)
المصاريف (عملة أساسية)
الصافي قبل الضر. المضافة (عملة أساسية)
الصافي (عملة أساسية)
المتبقي (عملة أساسية)
الرصيد مع الفاتورة لهذا الفرع (عملة أساسية)
الرصيد بدون الفاتورة لهذا الفرع (عملة أساسية)
الرصيد مع الفاتورة لكل الفروع (عملة أساسية)
الرصيد بدون الفاتورة لكل الفروع (عملة أساسية)
موافق
إلغاء الأمر

## التعديلات على الإصدار 2751:

أولاً:

إضافة عمود "الحساب المقابل" للقيد المولد عن "معالجة فروق أسعار صرف العملات":

**للتوضيح لدينا الشكل التالي:**

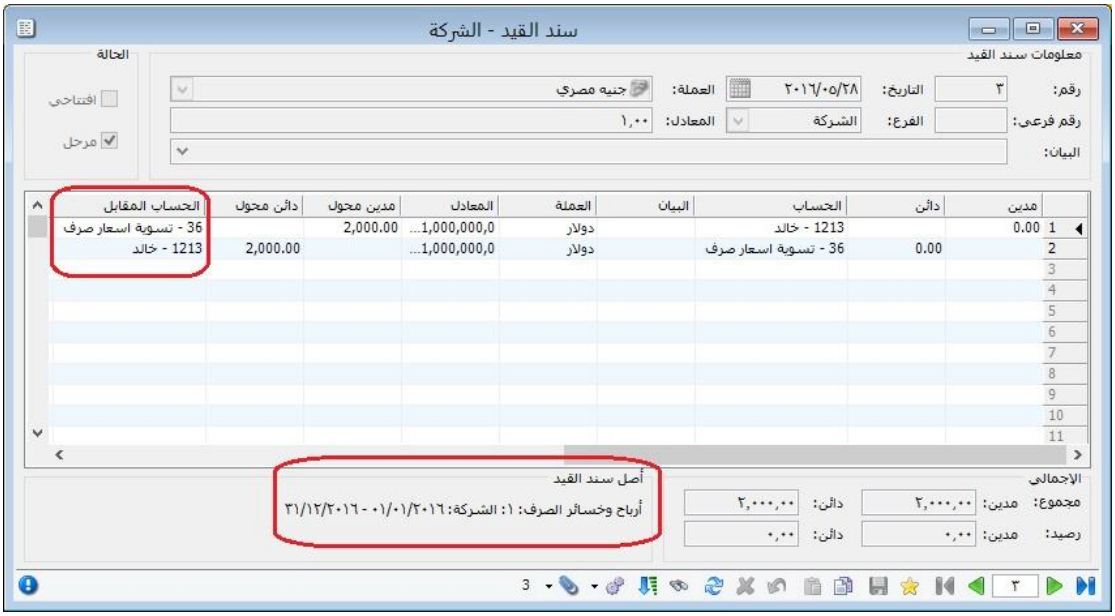

**التعديلات على الإصدار 2750:**

أولاً:

إضافة إمكانية التعديل على إيصال في "نقطة البيع":

حيث يمكن التعديل على أي ايصال مسجل في "نقطة البيع" حتى ولو كانت الجلسة مغلقة، لكن لا يمكن التعديل على ايصال مسجل في جلسة مرحلة، ولإمكانية التعديل على ايصال في جلسة مرحلة يجب إلغاء ترحيل الجلسة أولاً.

ثانياً:

إضافة إلى نوع التصميم الطباعي "ايصال نقطة بيع" عمودين هما "الإفرادي مع الضر. مضافة" و"النهائي مع الضر. مضافة":

**للتوضيح لدينا الشكل التالي:**

**التعديلات على الإصدار 2749:**

أولاً:

تم إضافة عمودين "الباركود حسب الوحدة" و"الباركود حسب المخطط" إلى تقريري "حركة فواتير تفصيلية" و"كشف حساب عميل":

وظيفة هذه الأعمدة هي إظهار باركود المادة في تقريري "حركة فواتير تفصيلية" و"كشف حساب عميل"، بحيث يظهر الباركود إما وفق الوحدة أو وفق المخطط في حال كان توليد باركود المادة وفق "مخطط الباركود" المحدد في بطاقة المادة.

**للتوضيح في تقرير "حركة فواتير تفصيلية" لدينا الشكل التالي:**

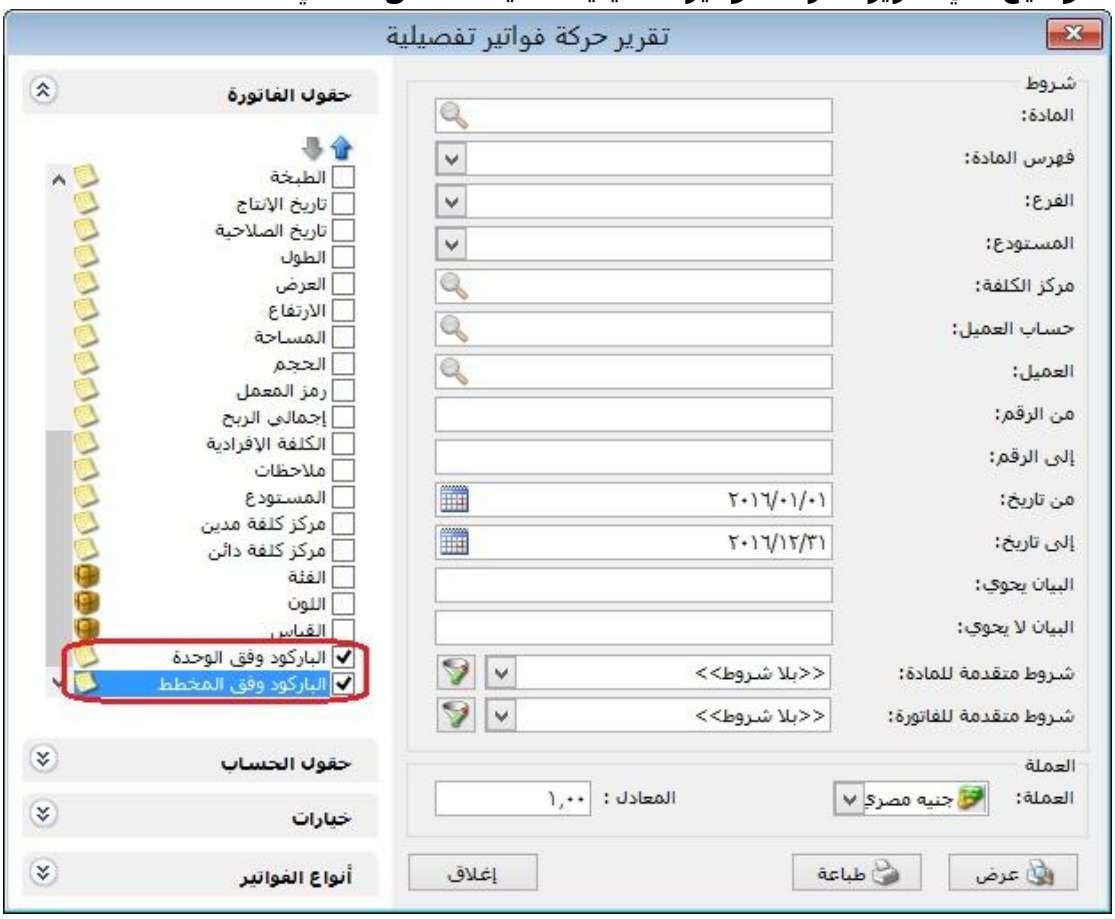


**للتوضيح في تقرير "كشف حساب عميل" لدينا الشكل التالي:**

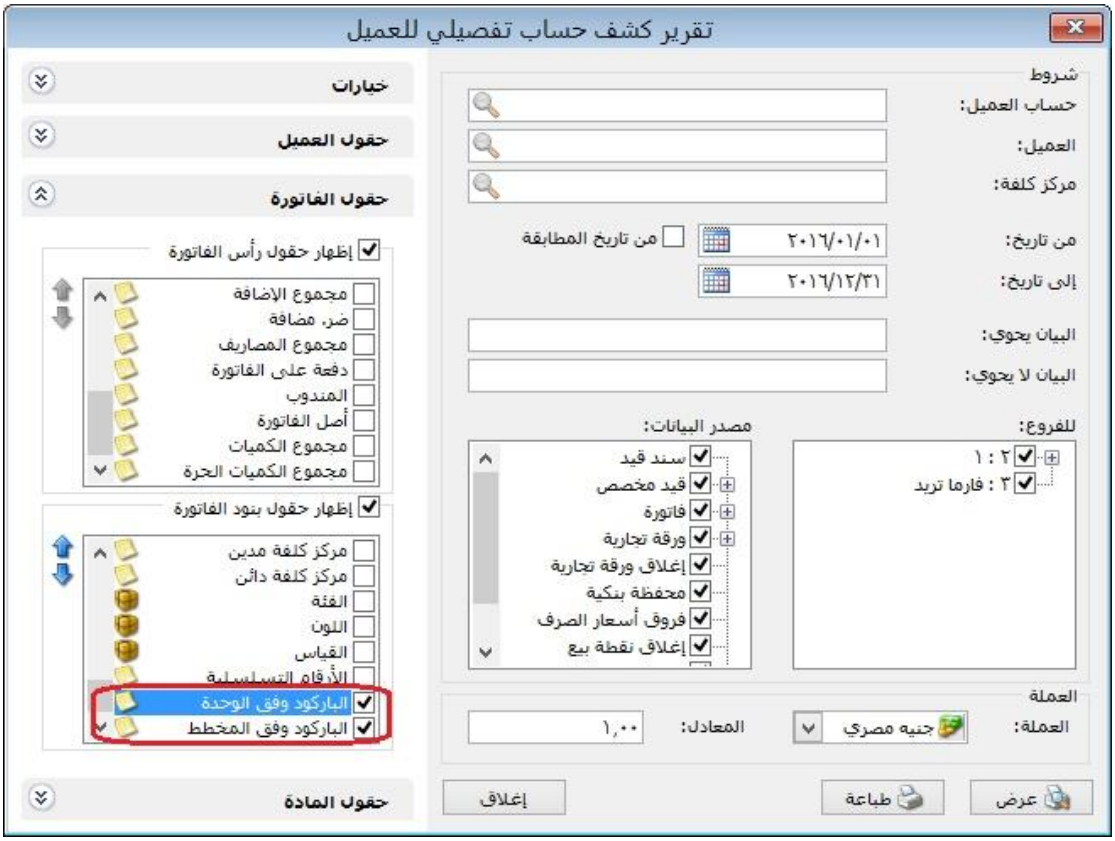
تقرير كشف حساب تفصيلي للعميل
شروط
حساب العميل:
العميل:
مركز كلفة:
من تاريخ:
٢٠١٦/٠١/٠١
من تاريخ المطابقة
إلى تاريخ:
٢٠١٦/١٢/٣١
البيان يحوي:
البيان لا يحوي:
للفروع:
١ : ٢
٣ : فارما تريد
مصدر البيانات:
سند قيد
قيد مخصص
فاتورة
ورقة تجارية
إغلاق ورقة تجارية
محفظة بنكية
فروق أسعار الصرف
إغلاق نقطة بيع
العملة
العملة:
جنيه مصري
المعادل:
١,٠٠
عرض
طباعة
إغلاق
خيارات
حقول العميل
حقول الفاتورة
إظهار حقول رأس الفاتورة
مجموع الإضافة
ضر. مضافة
مجموع المصاريف
دفعة على الفاتورة
المندوب
أصل الفاتورة
مجموع الكميات
مجموع الكميات الحرة
إظهار حقول بنود الفاتورة
مركز كلفة مدين
مركز كلفة دائن
الفئة
اللون
القياس
الأرقام التسلسلية
الباركود وفق الوحدة
الباركود وفق المخطط
حقول المادة

**التعديلات على الإصدار 2744:**

أولاً:

إضافة صندوق "تجميد العمليات" ضمن الفترة المحاسبية:

يمكن من خلال هذا الصندوق منع التعديل على العمليات المسجلة على البرنامج مثل (الفواتير -سندات القيد -الأوراق التجارية -....)، وهي تحتوي على عدة خيارات:

- "بلا": أي منع التجميد والسماح بالتعديل في أي سجل (سندات القيد –الفواتير – الأوراق التجارية -...) وغيرها من العمليات.
- "تاريخ محدد": أي تجميد العمليات في البرنامج (سندات القيد –الفواتير –الأوراق التجارية -...) وغيرها من العمليات من أول الفترة المحاسبية لغاية التاريخ الذي يحدده المستخدم في حقل التاريخ.
- "عدد أيام": أي تجميد العمليات في البرنامج (سندات القيد –الفواتير –الأوراق التجارية -...) وغيرها من العمليات من أول الفترة المحاسبية لغاية عدد الأيام الذي يحدده المستخدم في حقل الأيام، مثال: لو افترضنا أن المستخدم وضع عدد أيام (-1) فإن البرنامج بشكل تلقائي يجمد العمليات من أول الفترة المحاسبية لغاية اليوم السابق، وفي اليوم التالي يجمد عمليات اليوم الذي يسبقه...وهكذا.
- السياسة: يوجد خيارين:
  - ✓ تنبيه: أي يعطي البرنامج رسالة تنبيه في حال التعديل على فترة مطبق عليها "تجميد العمليات"، ويمكن للمستخدم أن يتابع عملية الحفظ بضغط زر "نعم" أو يتراجع عن الحفظ بضغط زر "لا".
  - ✓ منع: أي يعطي البرنامج رسالة منع في حال التعديل على فترة مطبق عليها "تجميد العمليات"، ولا يمكن للمستخدم أن يتابع عملية الحفظ.

**للتوضيح لدينا الشكل التالي:**

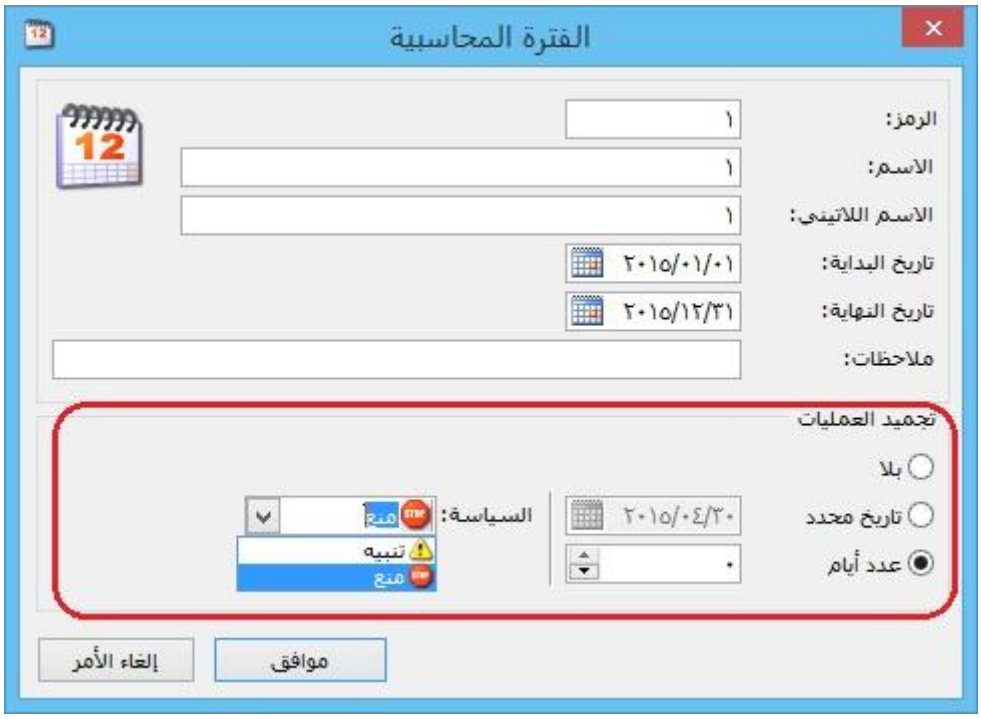

ثانياً:

- إضافة صلاحيات على "الفترات المحاسبية" ضمن نافذة "صلاحيات":

نلاحظ أنها تحتوي على الخيارات التالية:

1- إضافة: في حال تفعيل هذا الخيار فإن البرنامج يعطي المستخدم صلاحية إضافة فترة محاسبية جديدة.

2- استعراض: في حال تفعيل هذا الخيار فإن البرنامج يعطي المستخدم صلاحية استعراض الفترات المحاسبية.

3- تعديل: في حال تفعيل هذا الخيار فإن البرنامج يعطي المستخدم صلاحية التعديل على الفترات المحاسبية.

4- حذف: في حال تفعيل هذا الخيار فإن البرنامج يعطي المستخدم صلاحية حذف فترة محاسبية.

- إضافة صلاحيات على "الفترات المحاسبية الجزئية" ضمن نافذة "صلاحيات":

نلاحظ أنها تحتوي على الخيارات التالية:

- إضافة: في حال تفعيل هذا الخيار فإن البرنامج يعطي المستخدم صلاحية مرحلة جديدة إلى "مراحل الفترة المحاسبية".
- استعراض: في حال تفعيل هذا الخيار فإن البرنامج يعطي المستخدم صلاحية استعراض "مراحل الفترة المحاسبية".
- تعديل: في حال تفعيل هذا الخيار فإن البرنامج يعطي المستخدم صلاحية التعديل على "مراحل الفترة المحاسبية".
- حذف: في حال تفعيل هذا الخيار فإن البرنامج يعطي المستخدم صلاحية حذف مرحلة من "مراحل الفترة المحاسبية".

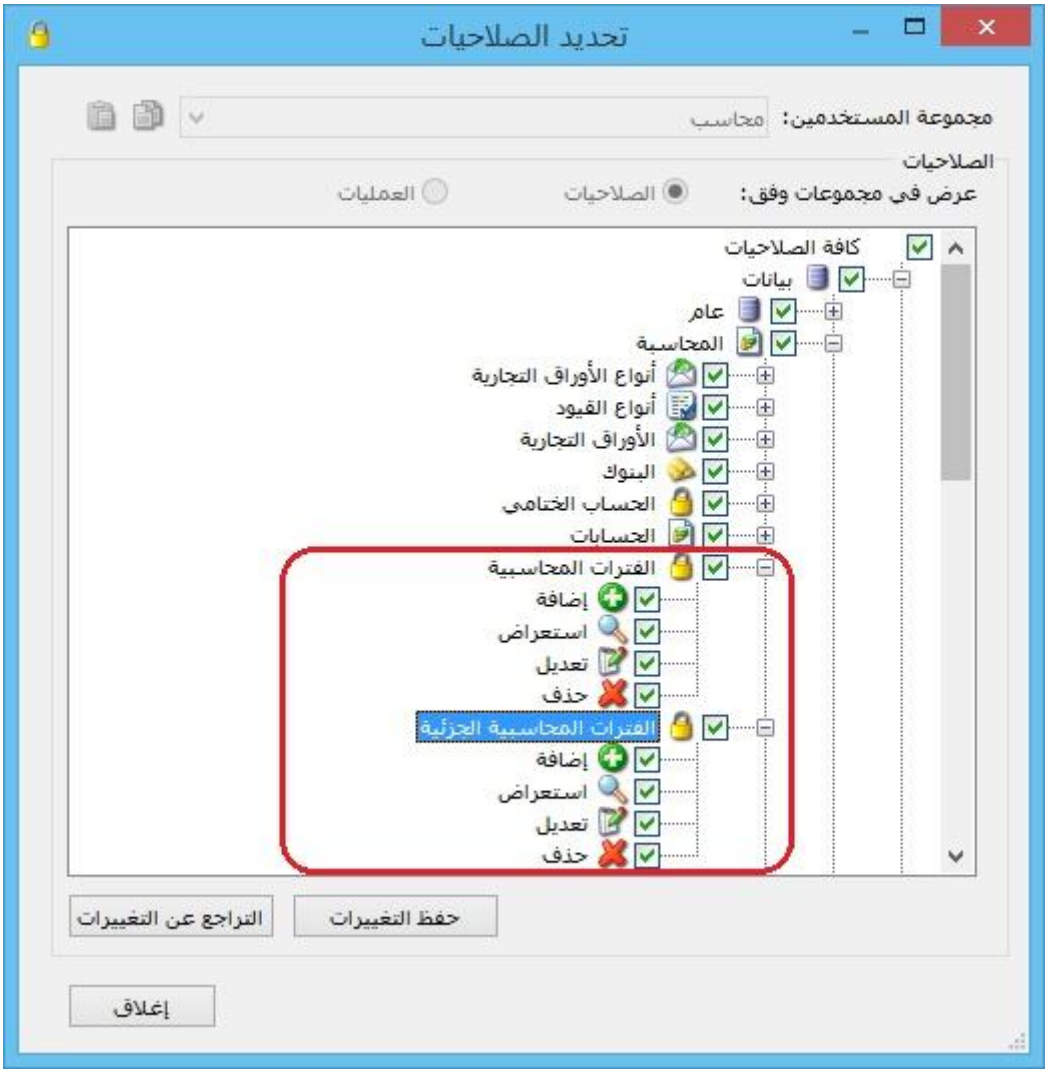
تحديد الصلاحيات
مجموعة المستخدمين:
محاسب
الصلاحيات
عرض في مجموعات وفق:
الصلاحيات
العمليات
كافة الصلاحيات
بيانات
عام
المحاسبة
أنواع الأوراق التجارية
أنواع القيود
الأوراق التجارية
البنوك
الحساب الختامي
الحسابات
الفترات المحاسبية
إضافة
استعراض
تعديل
حذف
الفترات المحاسبية الجزئية
إضافة
استعراض
تعديل
حذف
حفظ التغييرات
التراجع عن التغييرات
إغلاق

**التعديلات على الإصدار 2741:**

أولاً:

في تقرير "حركة فواتير تفصيلية" إضافة صفحة "حقول الحساب":

تحوي هذه الصفحة على حقول "بطاقة الحساب" وحقول بطاقة "العميل".

**للتوضيح لدينا الشكل التالي:**

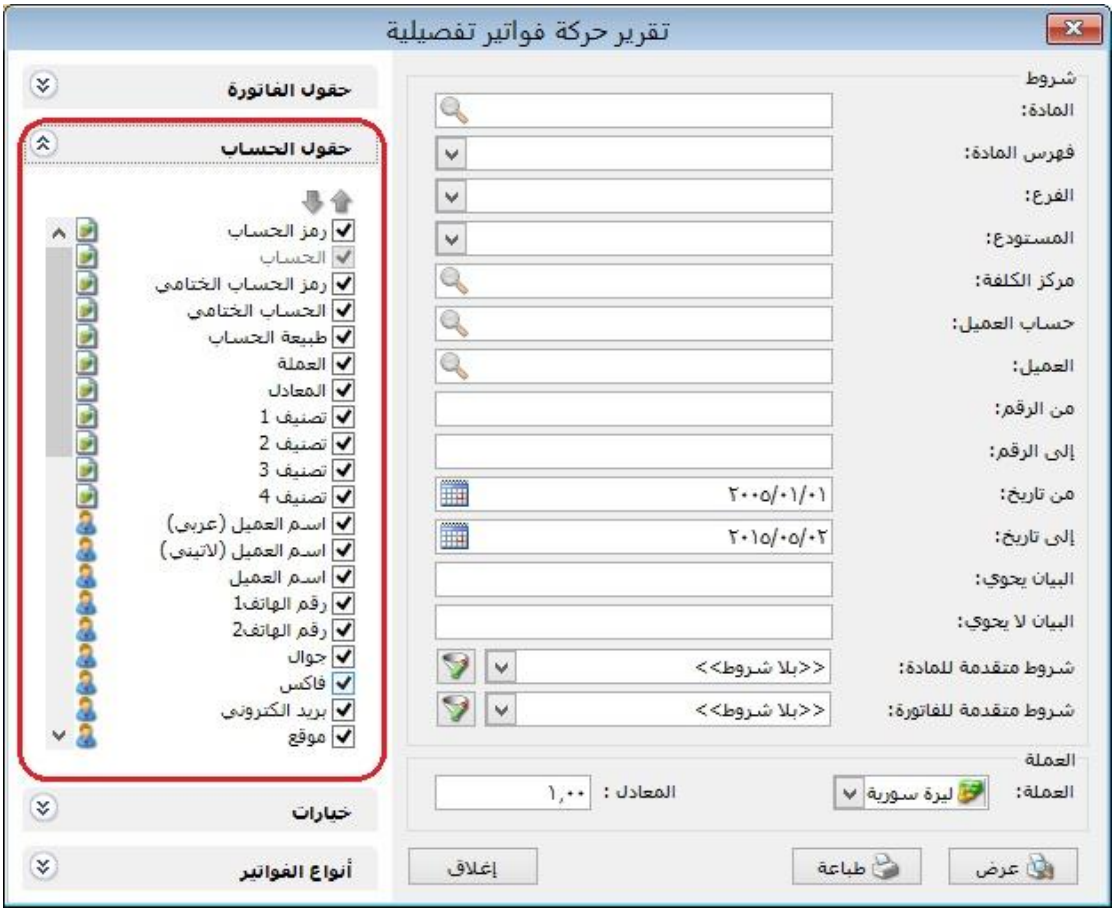

## التعديلات على الإصدار 2740:

أولاً:

تغيير صفحة "الفترة المحاسبية" في نافذة "الإعدادات" كما هو موضح في الشكل التالي:

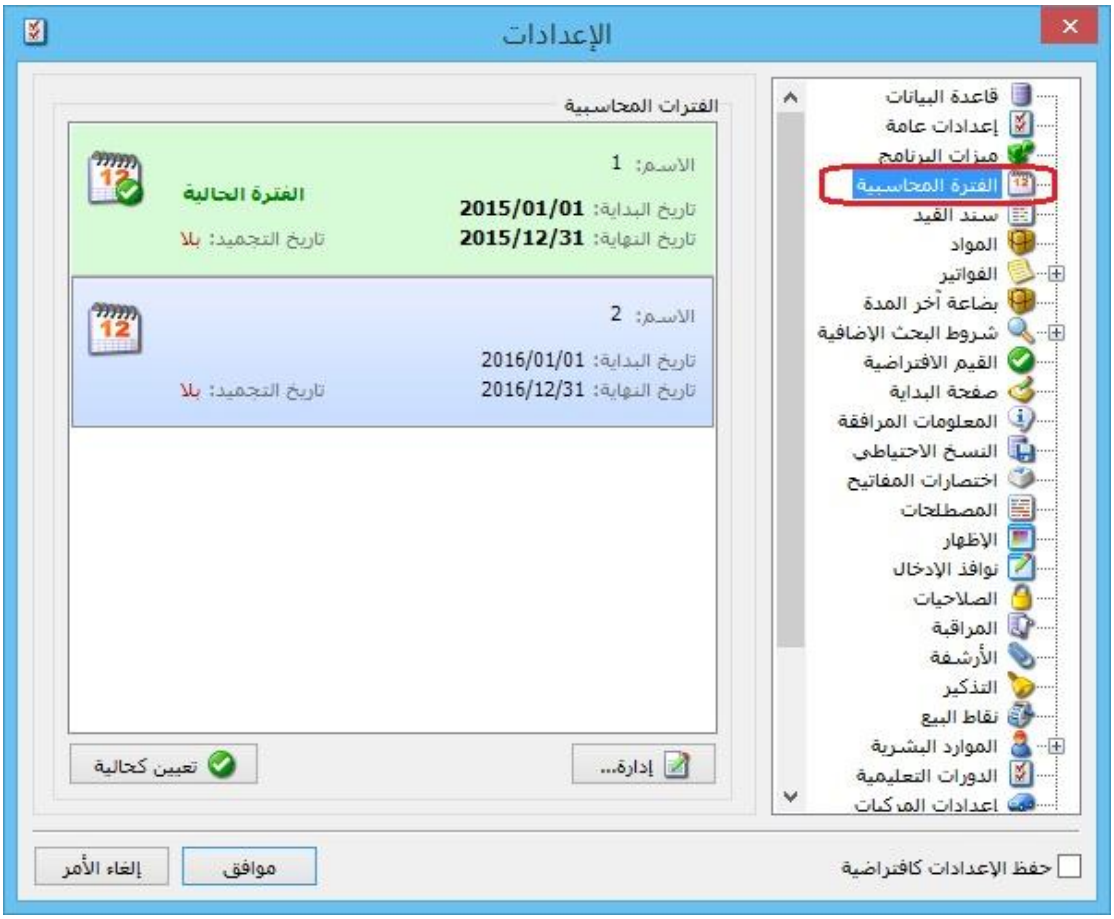


ونلاحظ أن صفحة "الفترة المحاسبية" تحتوي على ما يلي:

- "الفترات المحاسبية": يحتوي هذا الصندوق على الفترات المحاسبية المضافة على البرنامج.
- "تعيين كحالية": بعد اختيار الفترة المحاسبية بالفأرة من صندوق "الفترات المحاسبية" نضغط على زر "تعيين كفترة حالية" لكي ينتقل البرنامج إلى الفترة المحاسبية المختارة.
- "إدارة": في حال أردنا إضافة فترة محاسبية جديدة على البرنامج أو إجراء تعديلات على فترة محاسبية مضافة مسبقاً، نضغط على زر "إدارة"، فتفتح نافذة "إدارة الفترة المحاسبية" وهي تحتوي على الخيارات التالية:
  - ✓ "الفترة المحاسبية": يحتوي هذا الصندوق على الفترات المحاسبية المضافة على البرنامج.
  - ✓ "إضافة": يتم من خلال هذا الخيار إضافة فترة محاسبية جديدة على البرنامج.
  - ✓ "تحرير": بعد اختيار الفترة المحاسبية بالفأرة من صندوق "الفترات المحاسبية" نضغط على زر "تحرير" لإجراء أي تعديل نريده على الفترة المحاسبية المختارة.
  - ✓ "حذف": بعد اختيار الفترة المحاسبية بالفأرة من صندوق "الفترات المحاسبية" نضغط على زر "حذف" وذلك لحذف الفترة المحاسبية المختارة.

- ✓ "تعيين كحالية": بعد اختيار الفترة المحاسبية بالفأرة من صندوق "الفترات المحاسبية" نضغط على زر "تعيين كفترة حالية" لكي ينتقل البرنامج إلى الفترة المحاسبية المختارة.
- ✓ "تحقق": عند الضغط على زر تحقق فإن البرنامج يظهر جميع الحركات التي تقع خارج مجال الفترات المحاسبية.

**الشكل التالي لتوضيح نافذة "إدارة الفترة المحاسبية":**

ثانياً:

تعديل التسمية في البرنامج من "معالجة أرباح وخسائر الصرف" لتصبح "معالجة فروق الصرف".

ثالثاً:

تغيير التوزيع في نافذة "معالجة فروق الصرف" مع الحفاظ على وظائف "معالجة فروق الصرف" القديمة في البرنامج:

**للتوضيح لدينا الشكل التالي:**

**التعديلات على الإصدار 2738:**

أولاً:

تغيير صفحة "الفترة المحاسبية" في نافذة "الإعدادات":

ونلاحظ أن صفحة "الفترة المحاسبية" تحتوي على ما يلي:

- "الفترات المحاسبية": يحتوي هذا الصندوق على الفترات المحاسبية المضافة على البرنامج.
- "تعيين كفترة حالية": بعد اختيار الفترة المحاسبية بالفأرة من صندوق "الفترات المحاسبية" نضغط على زر "تعيين كفترة حالية" لكي ينتقل البرنامج إلى الفترة المحاسبية المختارة.
- "إضافة": يتم من خلال هذا الخيار إضافة فترة محاسبية جديدة غلى البرنامج.
- "تحرير": بعد اختيار الفترة المحاسبية بالفأرة من صندوق "الفترات المحاسبية" نضغط على زر "تحرير" لإجراء أي تعديل نريده على الفترة المحاسبية المختارة.
- "حذف": بعد اختيار الفترة المحاسبية بالفأرة من صندوق "الفترات المحاسبية" نضغط على زر "حذف" وذلك لحذف الفترة المحاسبية المختارة.

**للتوضيح لدينا الشكل التالي:**

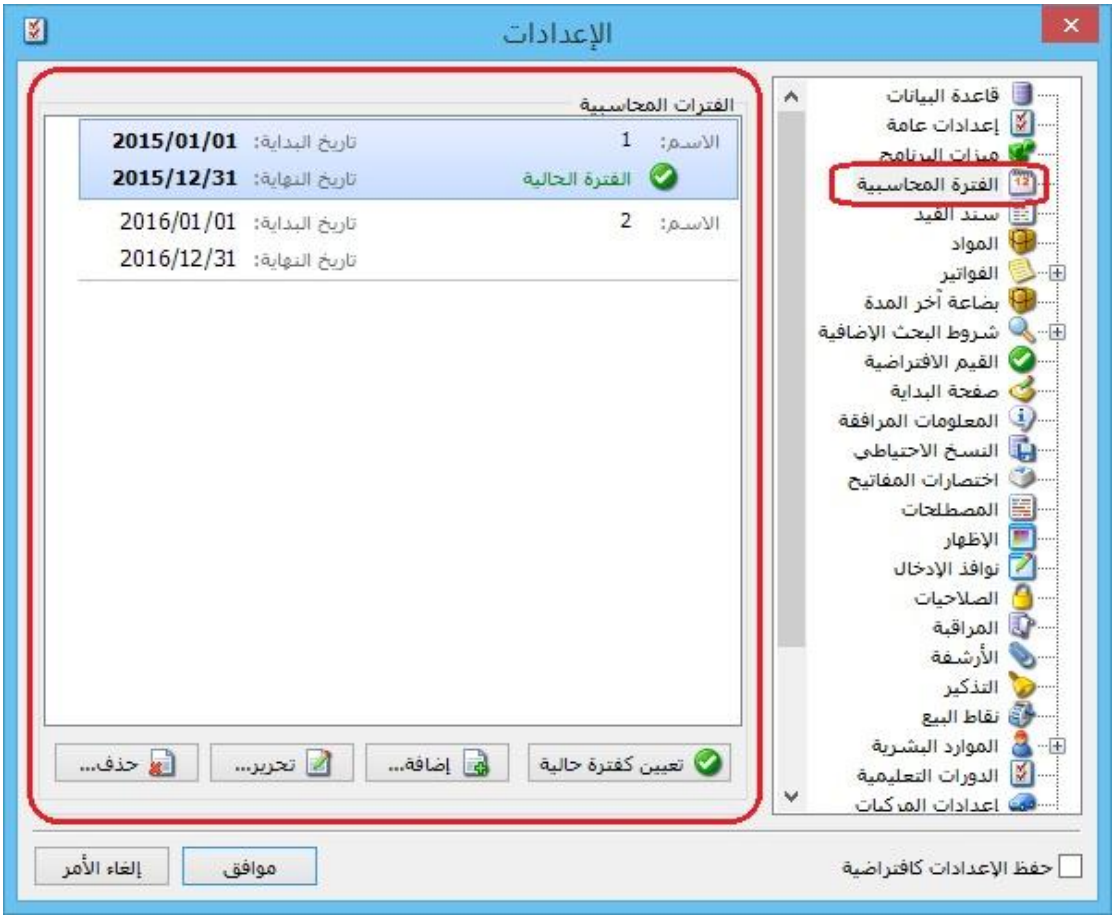

**التعديلات على الإصدار 2733:**

أولاً:

في نافذة "حسابات توزيعية" السماح بتسجيل الرقم صفر للحساب في عمود "النسبة":

سابقاً لم يكن يسمح البرنامج بتسجيل الرقم صفر للحساب في عمود "النسبة".

**للتوضيح لدينا الشكل التالي:**

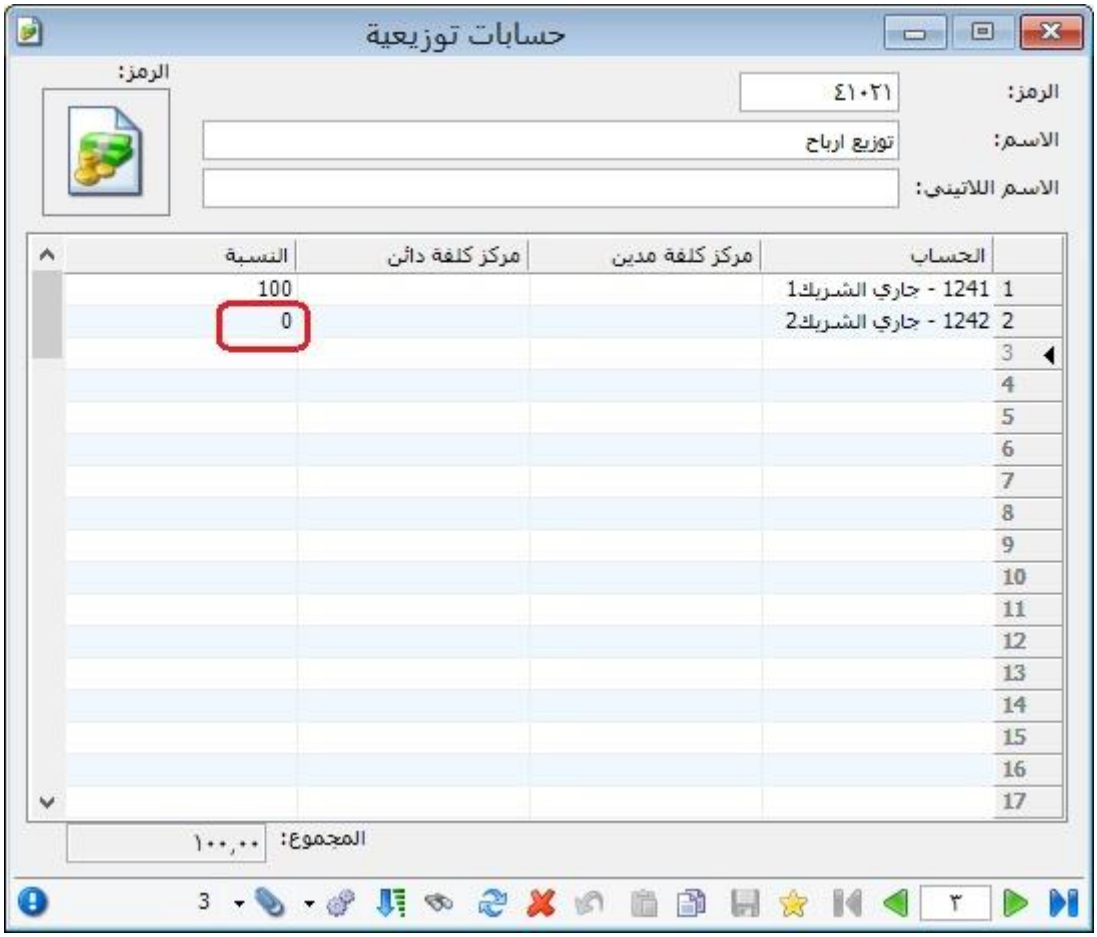

**التعديلات على الإصدار 2732:**

أولاً:

في "نموذج العملية التصنيعية" و"خطة تصنيعية" و"عملية تصنيعية"، في حال كان مجموع "معامل توزيع" للمواد المصنعة أقل من 100%، وكان يوجد حقول "معامل توزيع" فارغة فإن البرنامج يعطي رسالة تنبيه بأنه "يوجد مواد أولية (و/أو) مصاريف تصنيع غير مرتبطة بالمواد المصنعة، يجب أن يكون مجموع معامل التوزيع للمواد المصنعة 100%، مجموع معاملات التوزيع حالياً: (يظهر المجموع الحالي لمعاملات التوزيع)، ....."، كما يبين بالرسالة عدد الأسطر التي لم يحدد لها معامل توزيع، ويقترح البرنامج توزيع معامل التوزيع المكمل لـ 100% بالتساوي على أسطر "معامل التوزيع" الفارغة للمواد المصنعة في حال ضغط زر "نعم".

**للتوضيح لدينا الشكل التالي:**

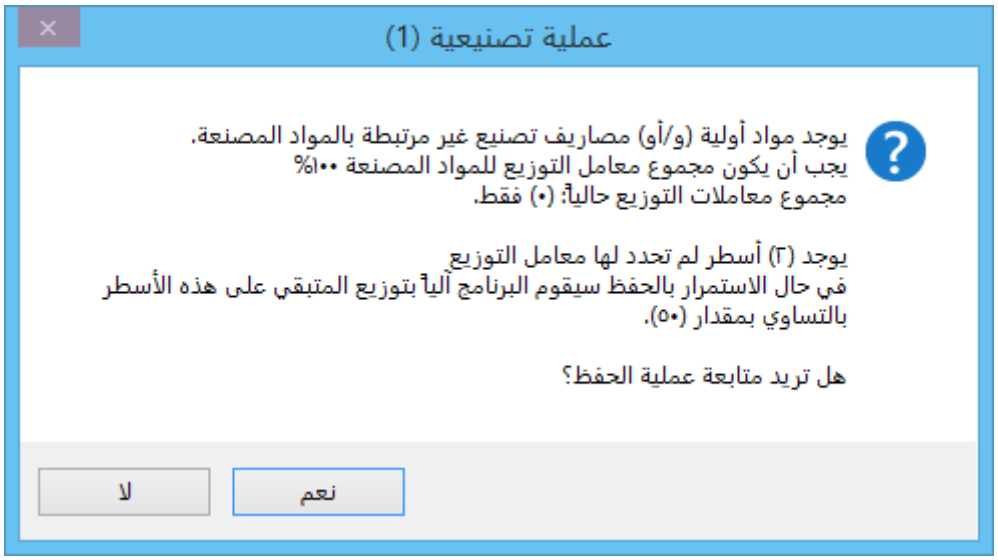


ثانياً:

تغيير توزيع الخيارات في صندوق الباركود في صفحة "المواد" في نافذة "الإعدادات" مع الحفاظ على وظائف الخيارات القديمة:

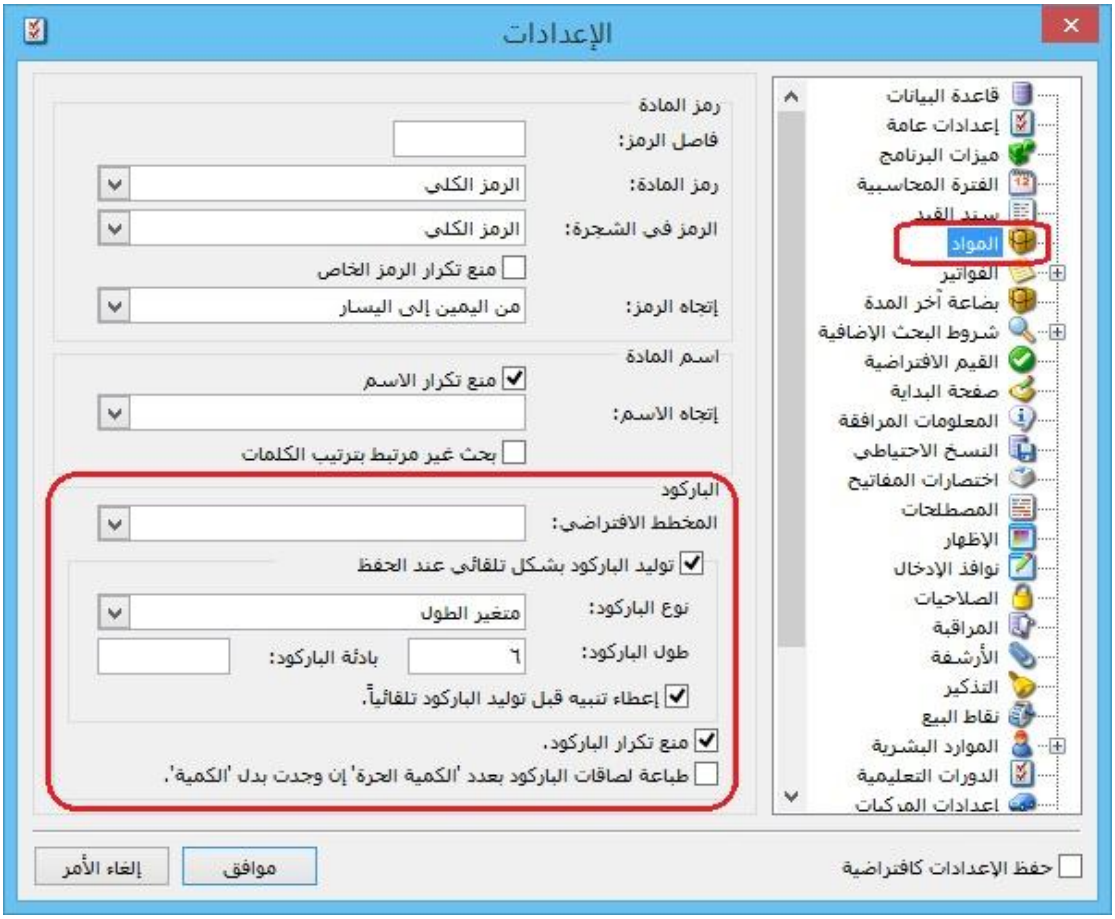
الإعدادات
قاعدة البيانات
إعدادات عامة
ميزات البرنامج
الفترة المحاسبية
سند القيد
المواد
الفواتير
بضاعة آخر المدة
شروط البحث الإضافية
القيم الافتراضية
صفحة البداية
المعلومات المرافقة
النسخ الاحتياطي
اختصارات المفاتيح
المصطلحات
الإظهار
نوافذ الإدخال
الصلاحيات
المراقبة
الأرشفة
التذكير
نقاط البيع
الموارد البشرية
الدورات التعليمية
رمز المادة
فاصل الرمز:
رمز المادة:
الرمز الكلي
الرمز في الشجرة:
الرمز الكلي
منع تكرار الرمز الخاص
إتجاه الرمز:
من اليمين إلى اليسار
اسم المادة
منع تكرار الاسم
إتجاه الاسم:
بحث غير مرتبط بترتيب الكلمات
الباركود
المخطط الافتراضي:
توليد الباركود بشكل تلقائي عند الحفظ
نوع الباركود:
متغير الطول
طول الباركود:
٦
بادئة الباركود:
إعطاء تنبيه قبل توليد الباركود تلقائياً.
منع تكرار الباركود.
طباعة لصاقات الباركود بعدد 'الكمية الحرة' إن وجدت بدل 'الكمية'.
حفظ الإعدادات كافتراضية
موافق
إلغاء الأمر

**التعديلات على الإصدار 2729:**

أولاً:

- في "بطاقة الحساب" إضافة خيار "استخدام المعادل الافتراضي":

عند تفعيل هذا الخيار فإن البرنامج يلتزم بجلب "المعادل الافتراضي" المسجل في "بطاقة الحساب" لحقل معادل العملة في "الفاتورة -سند القيد -الورقة التجارية".

- في "بطاقة الحساب" إضافة خيار "عدم الالتزام بالمعادل الافتراضي":
يوجد فيه ثلاثة خيارات:

✓ سماح: أي يسمح البرنامج للمستخدم بتحريك هذا الحساب بمعادل عملة مغاير للمعادل الافتراضي المسجل في بطاقته.

✓ تنبيه: يظهر البرنامج رسالة تنبيه بأن الحساب يحرك بمعادل عملة غير المعادل الافتراضي المسجل في بطاقة الحساب، ويسمح البرنامج بمتابعة الحفظ.

✓ منع: يمنع البرنامج من تحريك الحساب بمعادل عملة مغاير لمعادل العملة المسجل في بطاقة الحساب، ولا يسمح البرنامج بمتابعة الحفظ.

**للتوضيح لدينا الشكل التالي:**

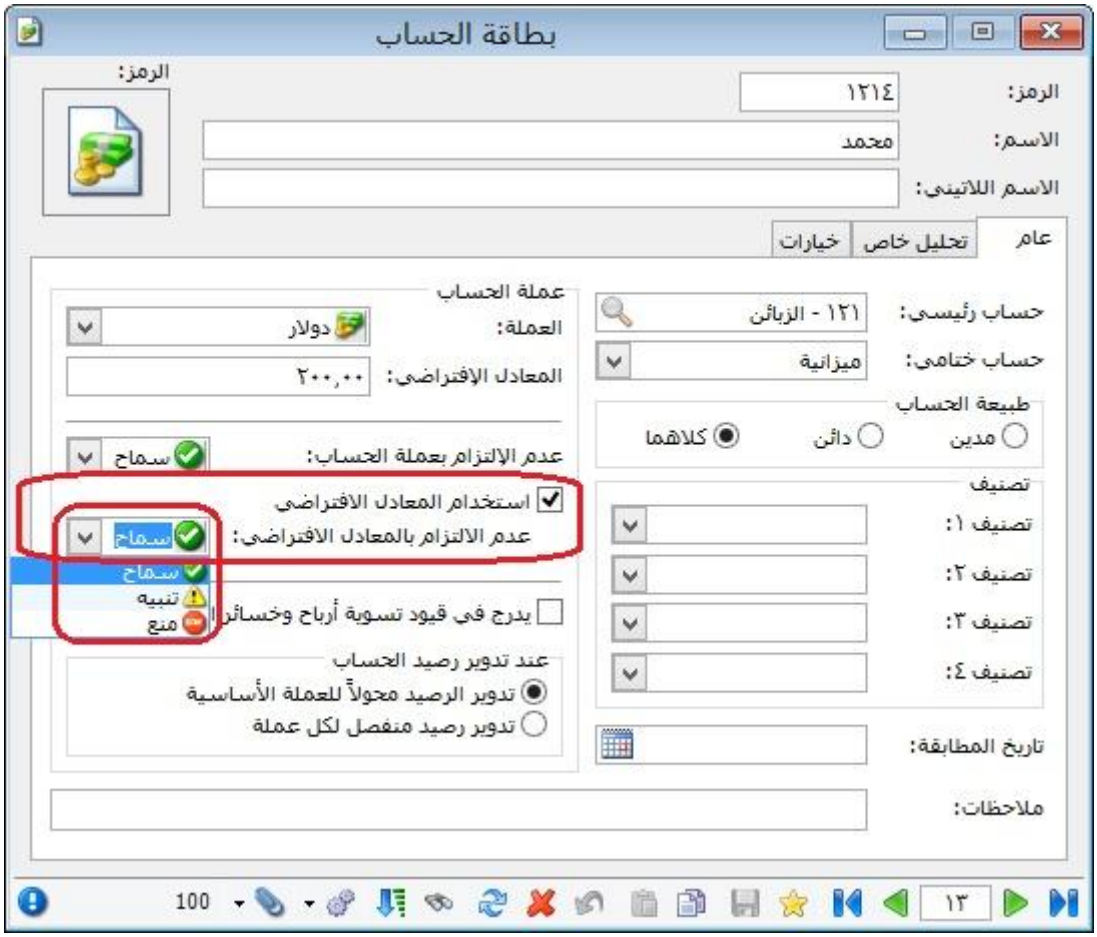

ثانياً:

في نافذتي بطاقة "أنواع الأصول" و"بطاقة أصل ثابت" في ملحق "الأصول الثابتة" تم إضافة خيار "عرض كجدول" إلى زر "عمليات":

**للتوضيح لدينا الشكلين التاليين:**

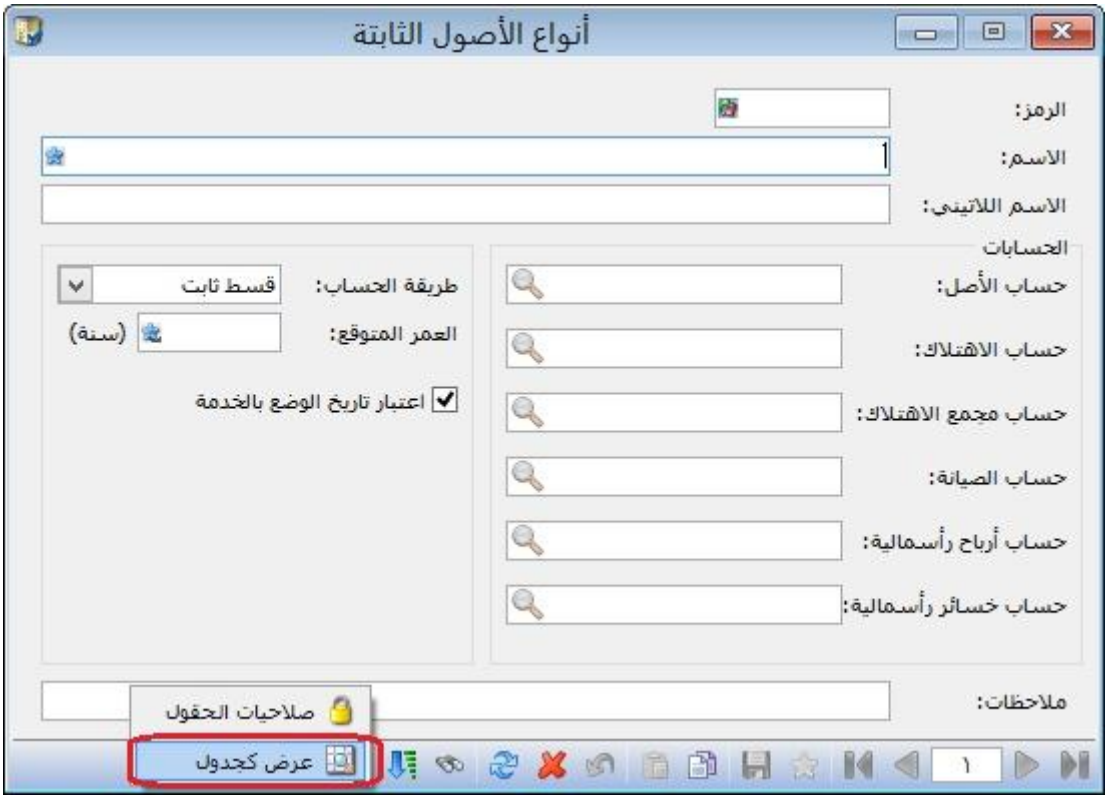


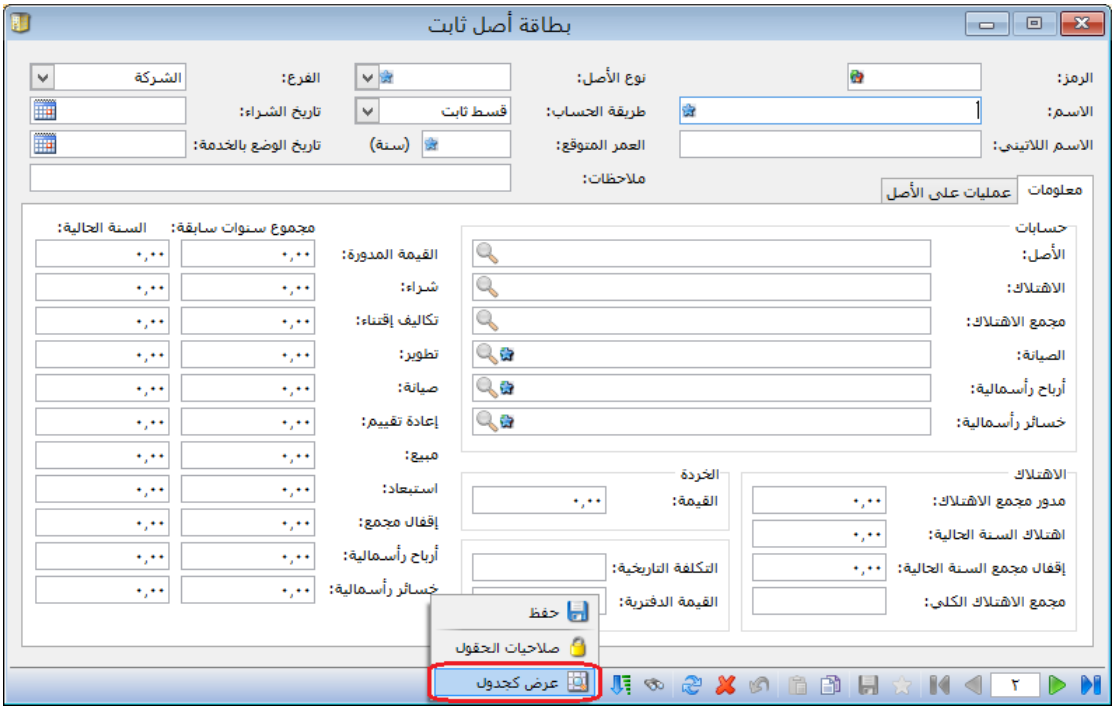

ثالثاً:

في حقل "باركود"، تمَّ إضافة خيار لقائمة خيارات الزر اليمين للفأرة هو "نقل إلى بدائل الباركود":

يقوم هذا الخيار بنقل قيمة الباركود من صفحة "وحدات" إلى صفحة "بدائل الباركود"، مع أي وحدة.

**للتوضيح لدينا الشكل التالي:**

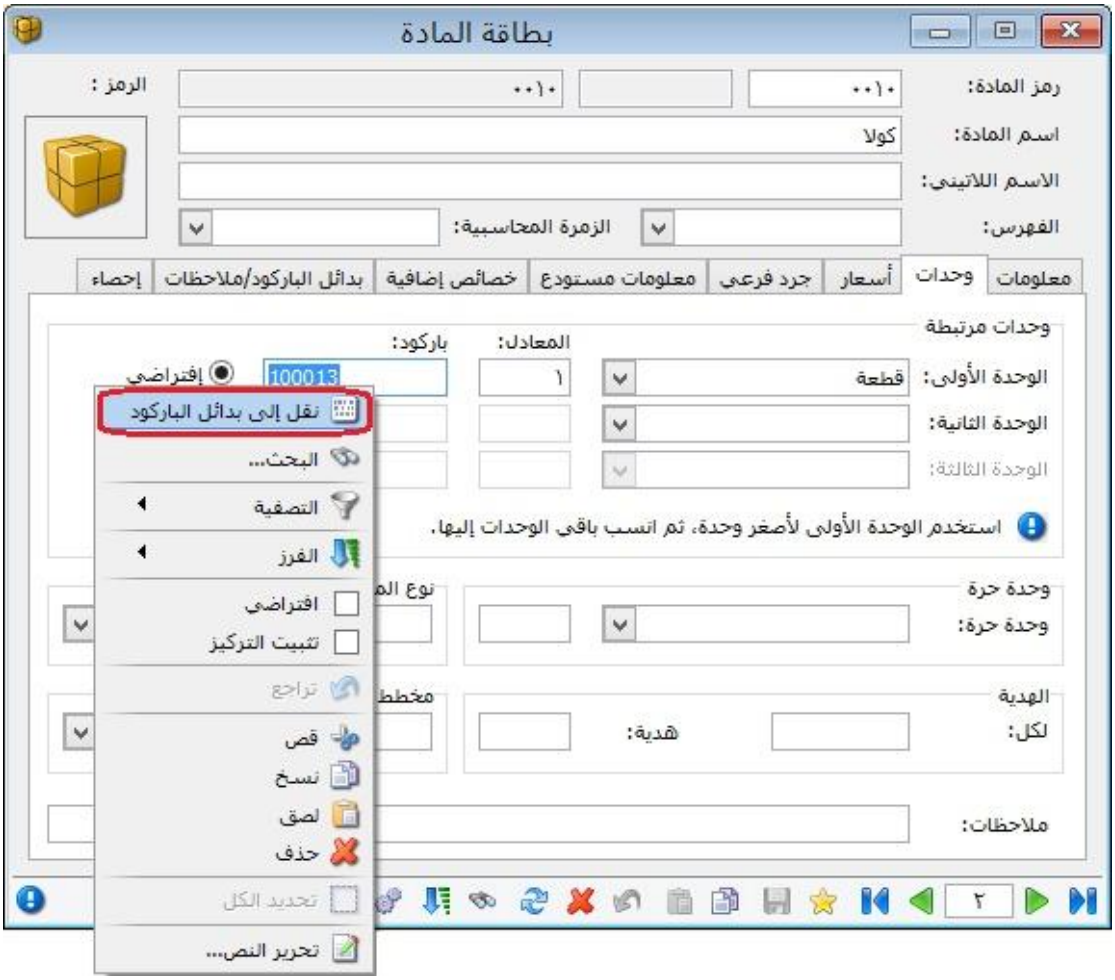

رابعاً:

في "حسابات توزيعية"، في حال كان مجموع "النسبة" للحسابات المرافقة أقل من 100%، وكان يوجد حقول "النسبة" فارغة فإن البرنامج يعطي رسالة تنبيه بأنه "يجب أن يكون مجموع النسب للحسابات المرافقة 100%، في حين أن مجموع النسب المحددة للحسابات حالياً يبلغ فقط (يظهر المجموع الحالي للنسب)، ....."، كما يبين بالرسالة عدد الأسطر التي لم تحدد فيها النسبة، ويقترح البرنامج توزيع النسبة المكملة لـ 100% بالتساوي على حقول النسبة الفارغة للحسابات المرافقة في حال ضغط زر "نعم".

| |
|---|
| ملاحظة: في حال تسجيل القيمة صفر في حقل "النسبة" فإن البرنامج لا يعتبره حقلاً فارغاً ويمنع عملية الحفظ. |

**للتوضيح لدينا الشكل التالي:**

خامساً:

في "أنواع الأوراق التجارية"، تمَّ إضافة نوعين جديدين لِـ "بيان القيد" في كل من صندوق "القيد المحاسبي" وصندوق "إغلاق الورقة":

**للتوضيح لدينا الشكلين التاليين:**

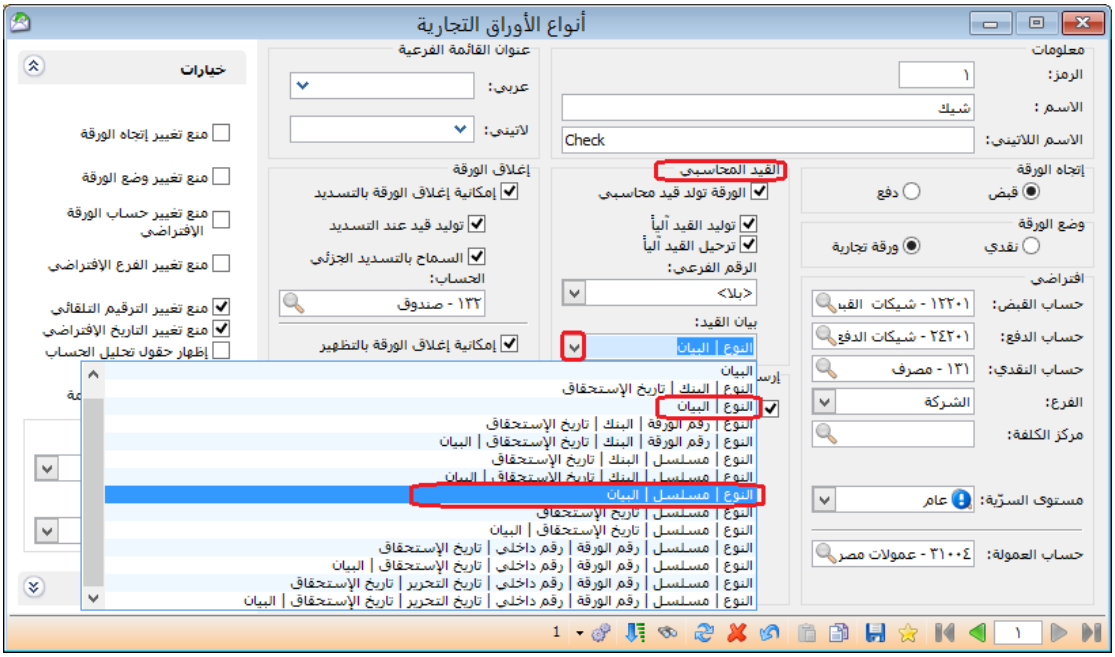


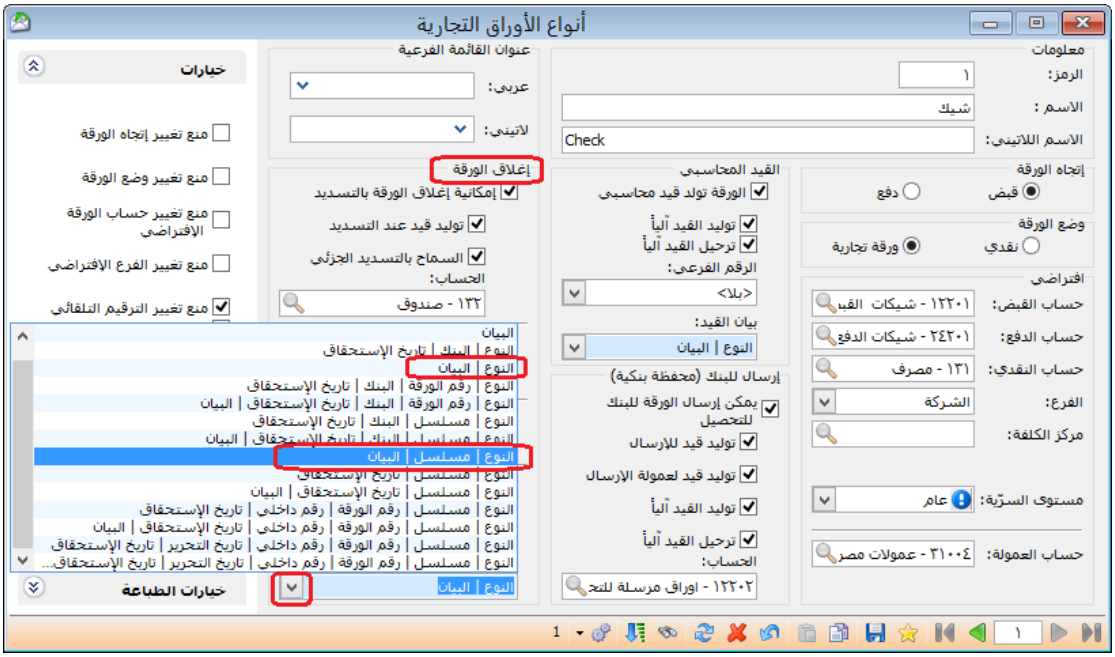

سادساً:

تغيير التوزيع في نافذة "تقرير أعمار الذمم" مع الحفاظ على وظائف التقرير القديمة:

**للتوضيح لدينا الشكل التالي:**

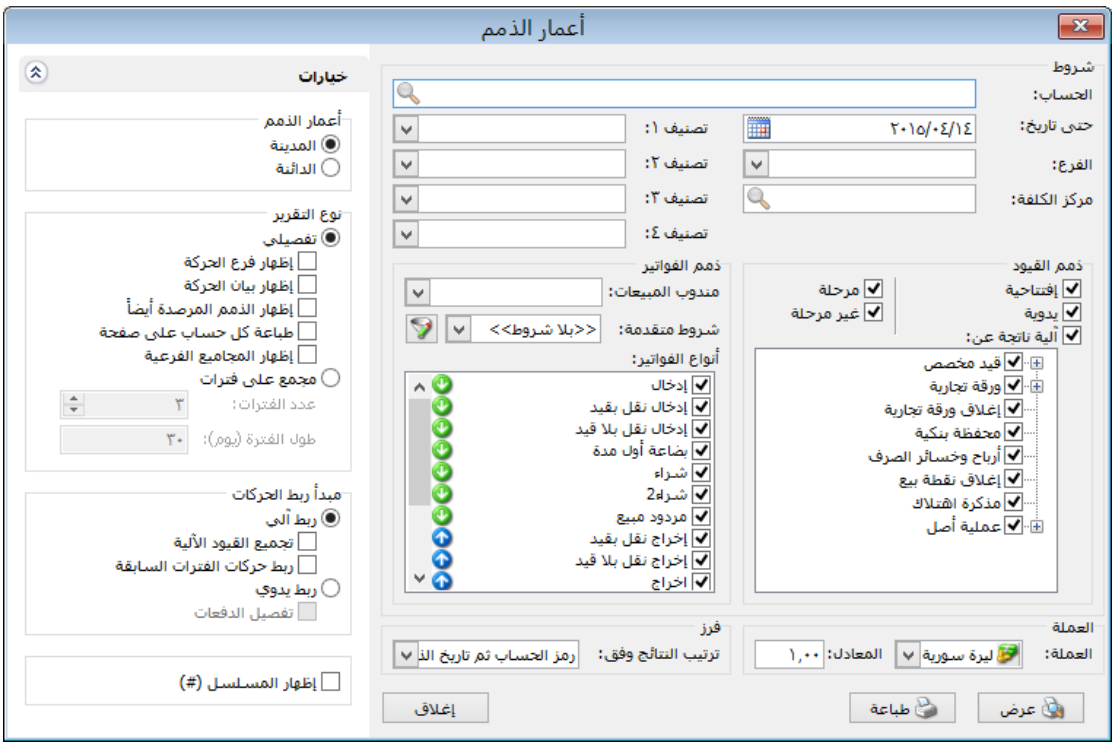


سابعاً:

- في "تقرير أعمار الذمم"، تمَّ إضافة خيار "إظهار فرع الحركة" ضمن "نوع التقرير" "تفصيلي":

عند تفعيل خيار " إظهار فرع الحركة" فإن البرنامج يبين عند عرض التقرير كل حركة في أي فرع من فروع الشركة تمت.

| |
|---|
| ملاحظة: يستخدم هذا الخيار في حال كان معرف للشركة أكثر من فرع في "شجرة الفروع". |

- في "تقرير أعمار الذمم"، تمَّ إضافة خيار "طباعة كل حساب على صفحة" ضمن "نوع التقرير" "تفصيلي":

عند طلب أعمار الذمم لحساب رئيسي مثل الزبائن مثلاً يتم في التقرير عرض أعمار الذمم لكل حسابات الزبائن في تقرير واحد، وإذا رغبنا بطباعة هذه الحسابات يتم طباعة أكثر من حساب على الصفحة الواحدة وذلك في حال عدم تفعيل هذا الخيار، أما إذا رغبنا في طباعة كل حساب على صفحة مستقلة فنقوم بتفعيل هذا الخيار.

**للتوضيح لدينا الشكل التالي:**

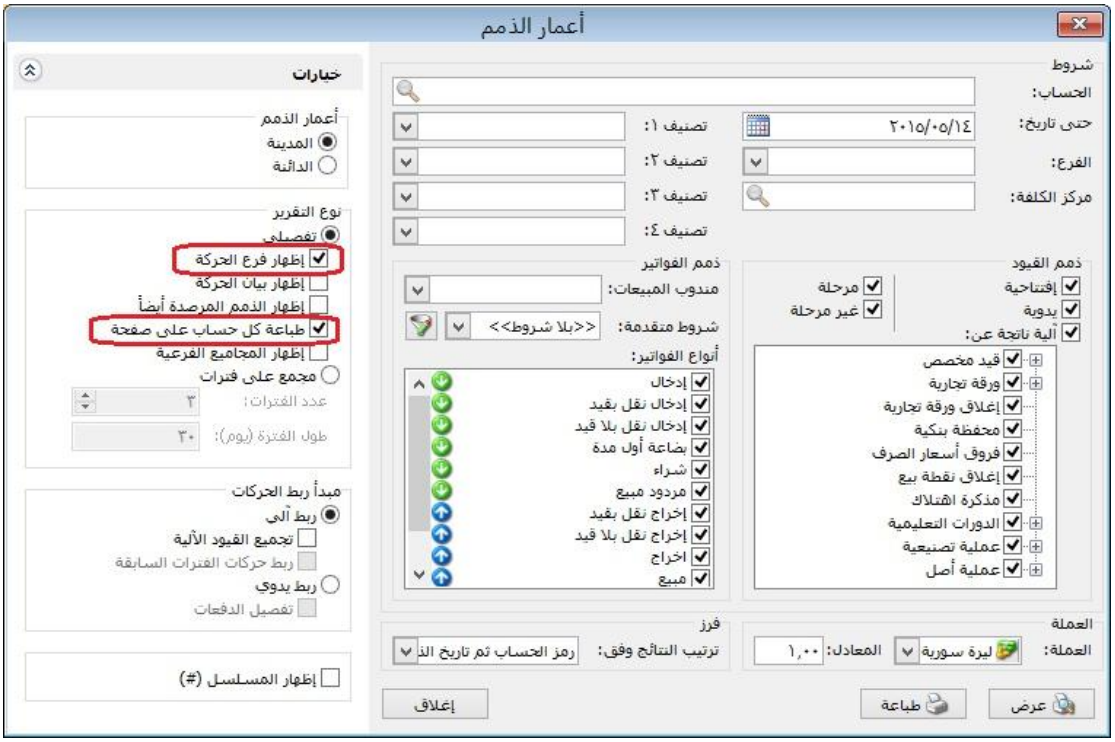
أعمار الذمم
شروط
الحساب:
حتى تاريخ: ٢٠١٥/٠٥/١٤
تصنيف ١:
الفرع:
تصنيف ٢:
مركز الكلفة:
تصنيف ٣:
تصنيف ٤:
ذمم القيود
إفتتاحية
يدوية
آلية ناتجة عن:
مرحلة
غير مرحلة
قيد مخصص
ورقة تجارية
إغلاق ورقة تجارية
محفظة بنكية
فروق أسعار الصرف
إغلاق نقطة بيع
مذكرة اهتلاك
الدورات التعليمية
عملية تصنيعية
عملية أصل
ذمم الفواتير
مندوب المبيعات:
شروط متقدمة: <<بلا شروط>>
أنواع الفواتير:
إدخال
إدخال نقل بقيد
إدخال نقل بلا قيد
بضاعة أول مدة
شراء
مردود مبيع
إخراج نقل بقيد
إخراج نقل بلا قيد
اخراج
مبيع
العملة
العملة: ليرة سورية
المعادل: ١,٠٠
فرز
ترتيب النتائج وفق: رمز الحساب ثم تاريخ الذ
عرض
طباعة
إغلاق
خيارات
أعمار الذمم
المدينة
الدائنة
نوع التقرير
تفصيلي
إظهار فرع الحركة
إظهار بيان الحركة
إظهار الذمم المرصدة أيضاً
طباعة كل حساب على صفحة
إظهار المجاميع الفرعية
مجمع على فترات
عدد الفترات: ٣
طول الفترة (يوم): ٣٠
مبدأ ربط الحركات
ربط آلي
تجميع القيود الآلية
ربط حركات الفترات السابقة
ربط يدوي
تفصيل الدفعات
إظهار المسلسل (#)

## التعديلات على الإصدار 2727:

أولاً:

في حقل " الإضافة" في الفاتورة تم إضافة خيار "تطبيق الإضافة على السعر الإفرادي مباشرة":

في حال أردنا توزيع قيمة "الإضافة" للفاتورة على السعر الإفرادي على المواد في بنود الفاتورة، نضغط بالزر اليمين للفأرة في حقل نسبة أو قيمة "الإضافة" ونختار الأمر "تطبيق الإضافة على السعر الإفرادي مباشرة"، عندها يقوم البرنامج آلياً بتفريغ حقلي نسبة وقيمة "الإضافة"، ويوزع هذه القيمة آلياً على السعر الإفرادي للمواد في بنود الفاتورة، بنفس نسبة الإضافة.

**للتوضيح لدينا الشكل التالي:**

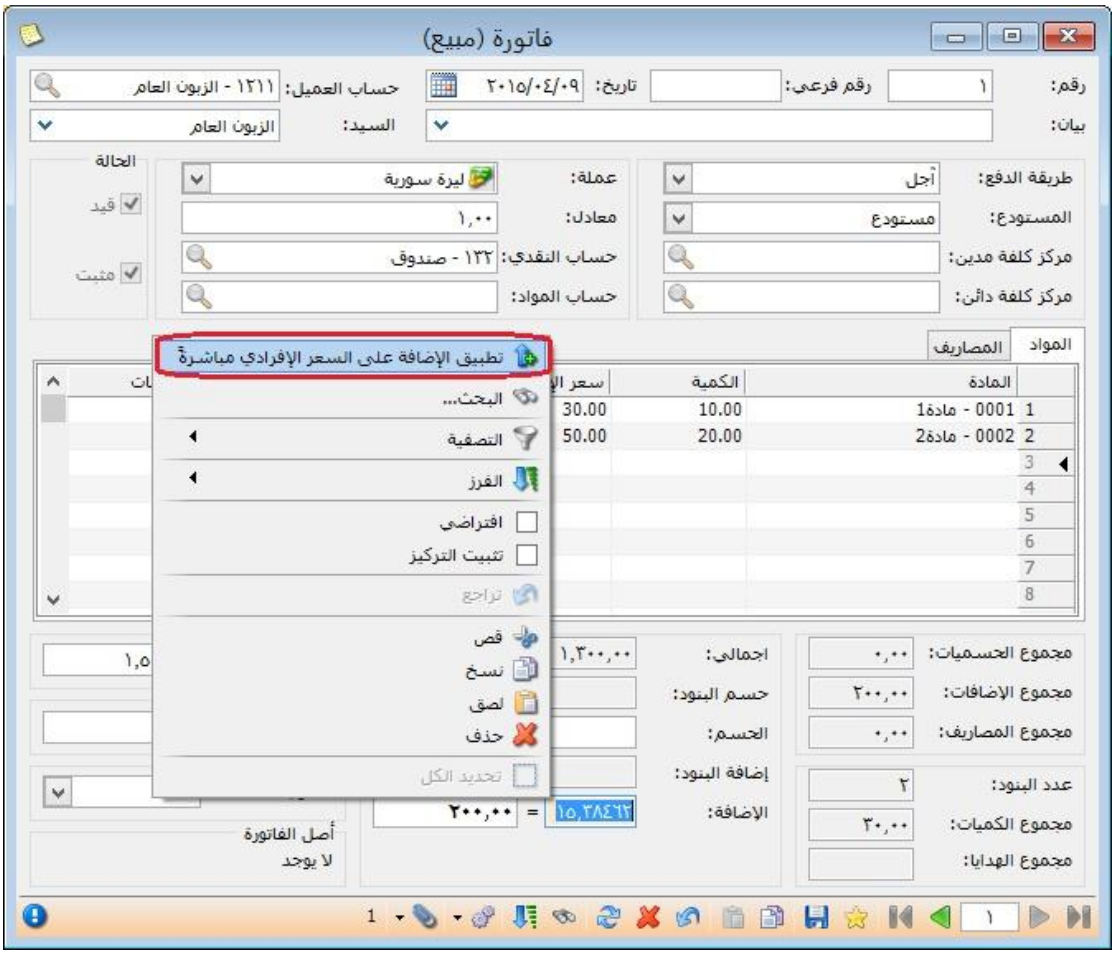

**التعديلات على الإصدار 2726:**

أولاً:

في نافذة الاتصال بقاعدة بيانات تم وضع ايقونة لونها احمر إذا كان اصدار البرنامج أقل من إصدار قاعدة البيانات:

**للتوضيح لدينا الشكل التالي:**

**التعديلات على الإصدار 2724:**

أولاً:

في "بطاقة العميل"، تم إضافة صندوق "حسابات ضريبة مضافة مخصصة" يحتوي على حقلين:

- "مبيع/ مردود مبيع": يتم من خلال هذا الحقل تحديد "حسابات ضريبة مضافة مخصصة" لكل عميل على حدا على مستوى فواتير "مبيع/ مردود مبيع"، وتشمل الفواتير التي فئاتها "مبيع -مردود مبيع –إدخال -إخراج -إخراج نقل بقيد -إخراج نقل بلا قيد".
- "شراء/ مردود شراء": يتم من خلال هذا الحقل تحديد "حسابات ضريبة مضافة مخصصة" لكل عميل على حدا على مستوى فواتير "مبيع/ مردود مبيع"، وتشمل الفواتير التي فئاتها "شراء –مردود شراء –بضاعة أول المدة –بضاعة آخر المدة –إدخال نقل بقيد –إدخال نقل بلا قيد".

**للتوضيح لدينا الشكل التالي:**

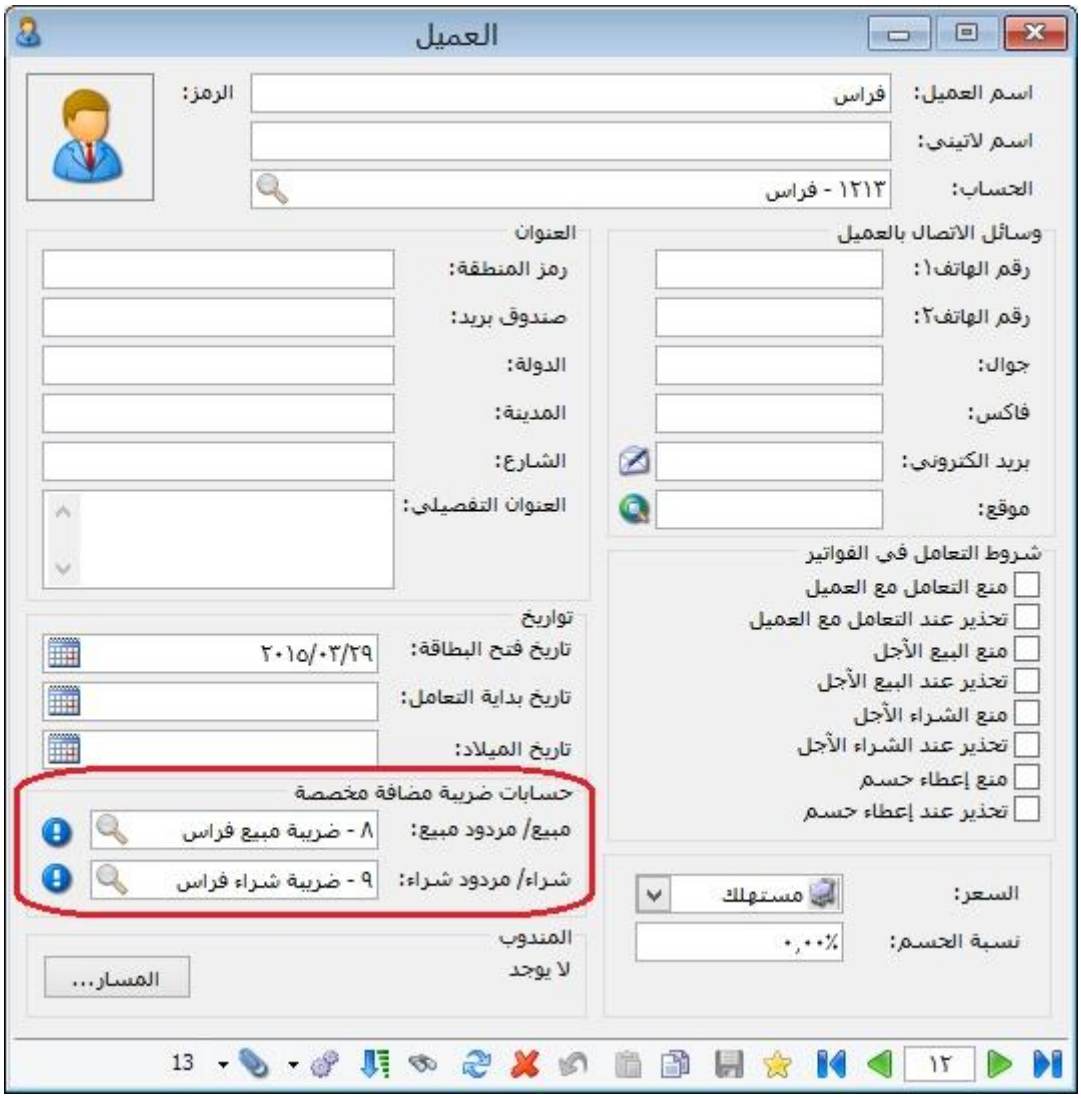

**التعديلات على الإصدار 2717:**

أولاً:

إضافة خيار "العمليات المتزامنة" في صفحة "نوافذ الإدخال" في الإعدادات العامة":

عند تفعيل خيار "تفعيل عملية ضبط إدخال البيانات بين مستخدمي الشبكة" فإنه يتم ضبط تعديل وحذف البيانات بين مستخدمي الشبكة من خلال رسائل تنبيه أو منع.

**للتوضيح لدينا الشكل التالي:**

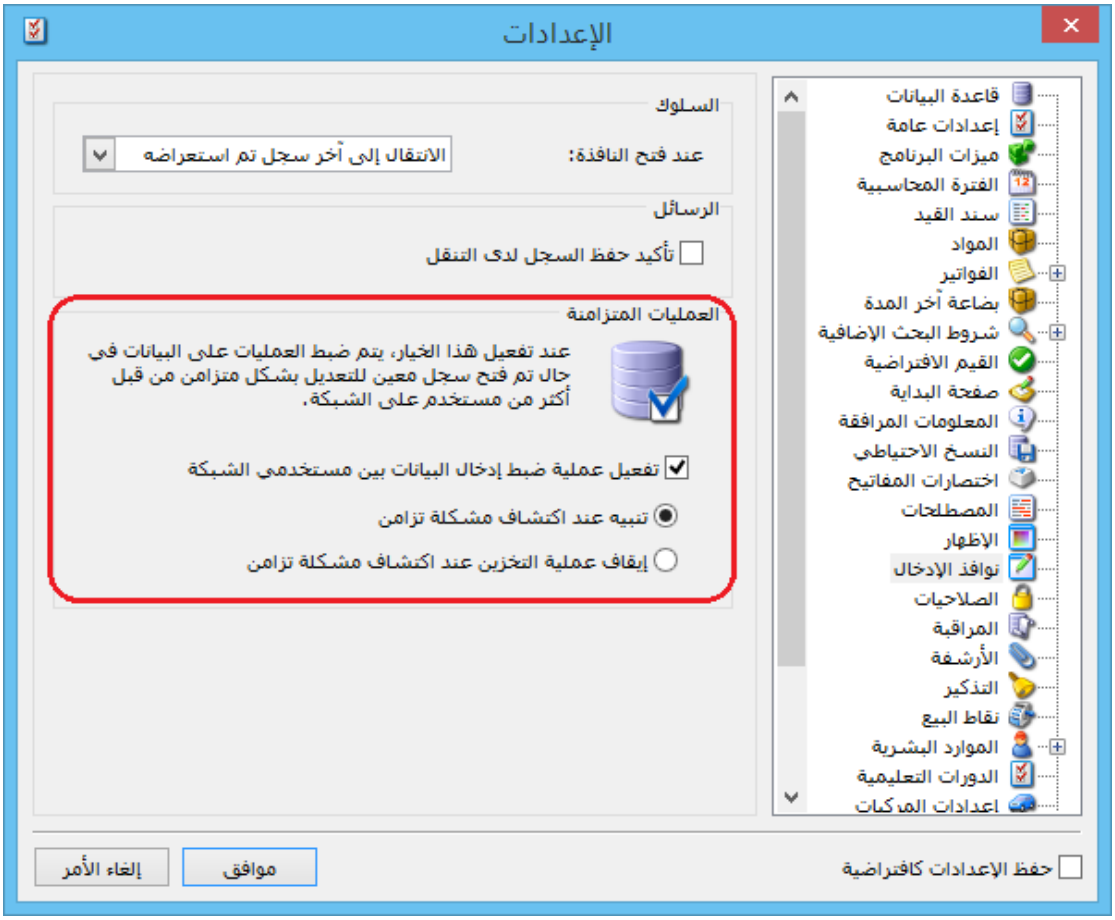


كما يوجد ضمن "تفعيل عملية ضبط إدخال البيانات بين مستخدمي الشبكة" خيارين:

a) "تنبيه عند اكتشاف مشكلة تزامن": عند تفعيل هذا الخيار فإن البرنامج يعطي رسالة تنبيه في حال تعديل نفس البيانات في نفس الوقت من أكثر من جهاز على الشبكة، مثال: تعديل فاتورة المبيع رقم"2" في نفس اللحظة من قبل مستخدمين اثنين على الشبكة، فإنه سوف تظهر رسالة تنبيه للمستخدم الثاني "لقد تم تعديل هذا السجل من قبل مستخدم آخر، هل ترغب بالاستمرار في عملية الحفظ؟"

**للتوضيح لدينا الشكل التالي:**

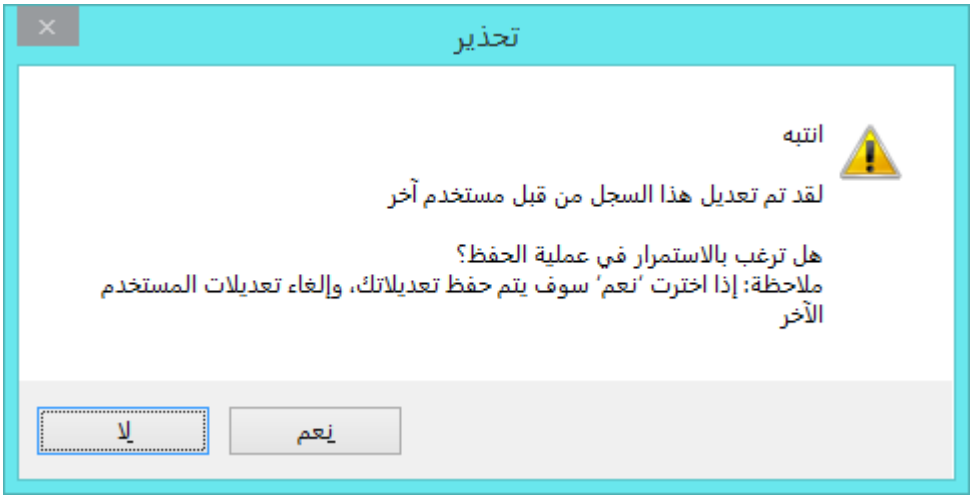


في حال اختيار "نعم" فإنه سوف يظهر رسالة أخرى، **كما هو موضح في الشكل التالي:**

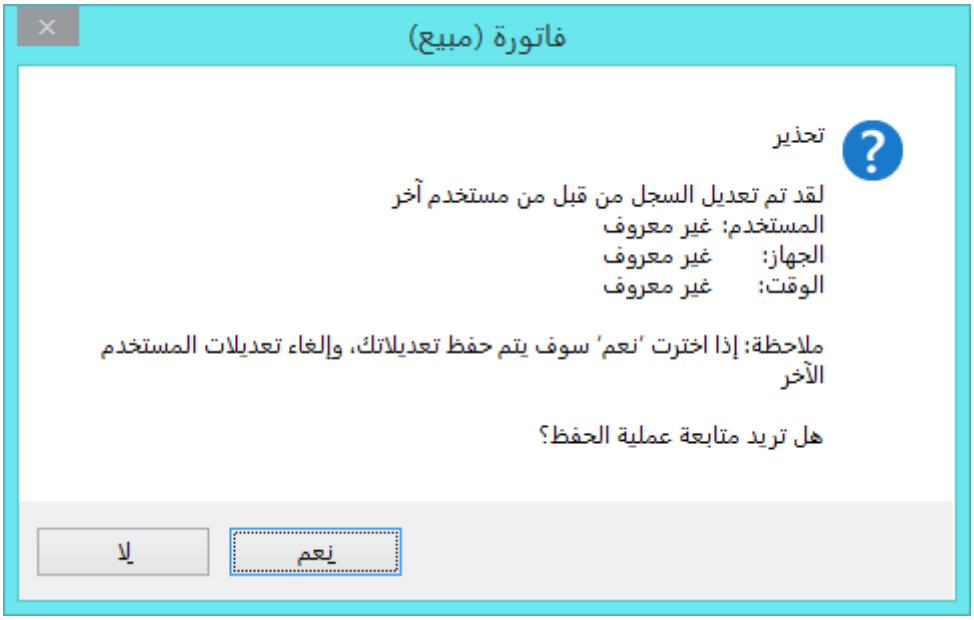


وفي حال اختيار "لا" فإنه يلغي عملية التعديل.

b) "إيقاف عملية التخزين عند اكتشاف مشكلة التزامن": عند تفعيل هذا الخيار فإن البرنامج يعطي رسالة منع في حال تعديل نفس البيانات في نفس الوقت من أكثر من جهاز على الشبكة، مثال: تعديل فاتورة المبيع رقم"2" في نفس اللحظة من قبل مستخدمين اثنين على الشبكة، فإنه سوف تظهر رسالة منع للمستخدم الثاني، **كما هو موضح في الشكل التالي:**

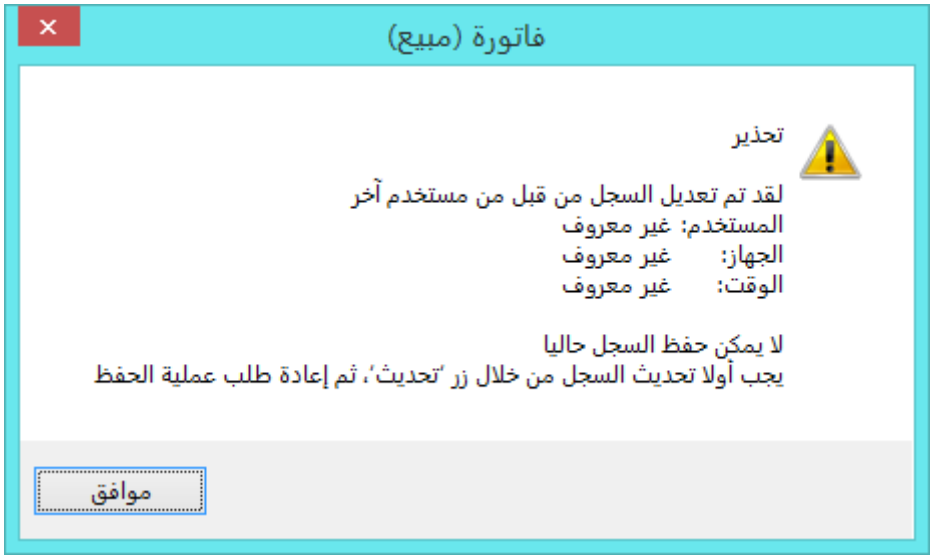


وعند حذف السجل من قبل مستخدمين اثنين فإنه تظهر رسالة "انتبه لقد تم حذف هذا السجل من قبل مستخدم آخر" **كما هو موضح في الشكل التالي:**

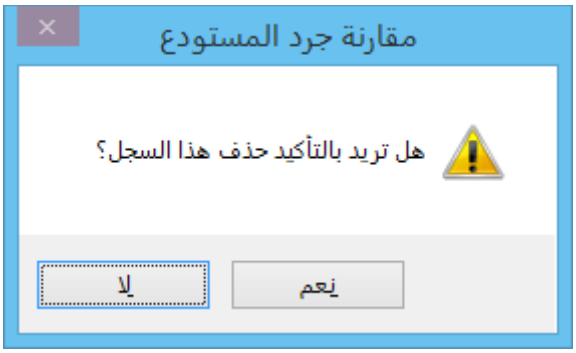


ثانياً:

في نافذة "مقارنة جرد المستودع" عند تعديل القيمة في حقل "كمية الجرد الفعلي" فإنه يتفعل خيار "تم" بشكل تلقائي:

**للتوضيح لدينا الشكل التالي:**

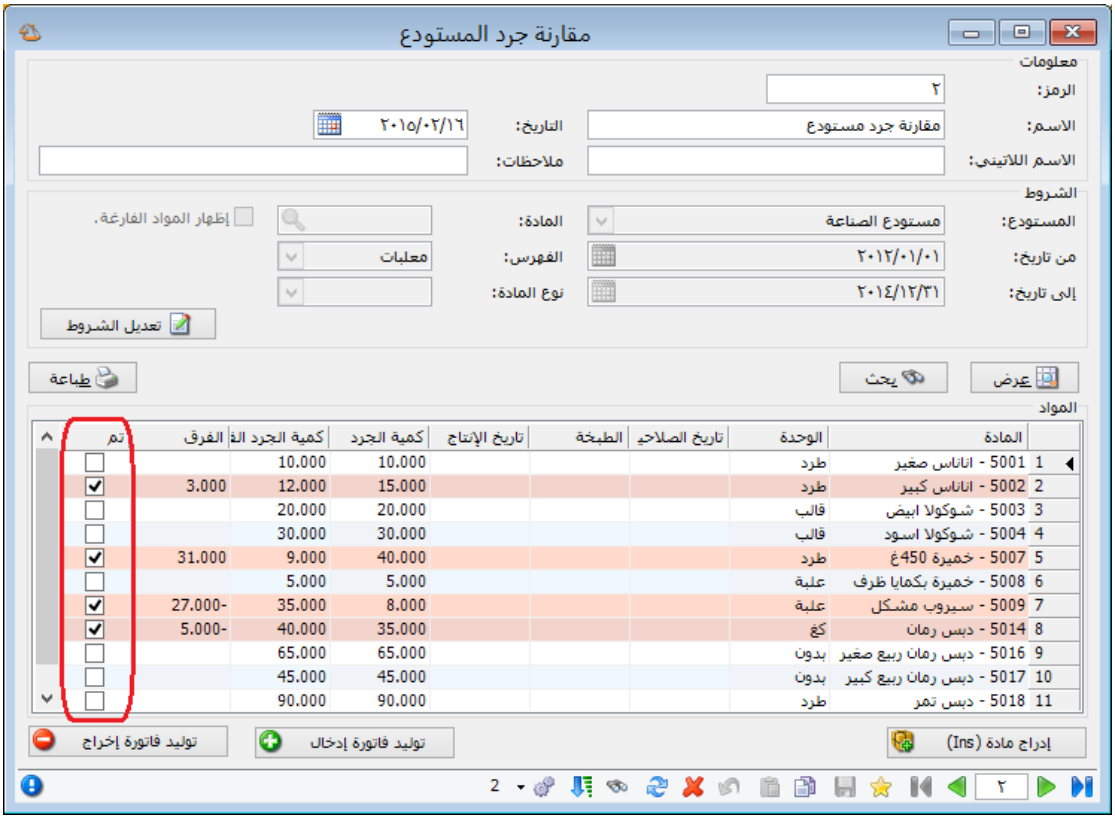


ثالثاً:

عند إجراء تعديلات في عمود "كمية الجرد الفعلي" ثم ضغط زر "عرض" مرة أخرى فإنه تظهر رسالة تنبيه، وفي حال ضغط رز "موافق" يتم فقط تعديل عمود "كمية الجرد" مع المحافظة على البيانات في عمود "كمية الجرد الفعلي":

**للتوضيح لدينا الشكل التالي:**

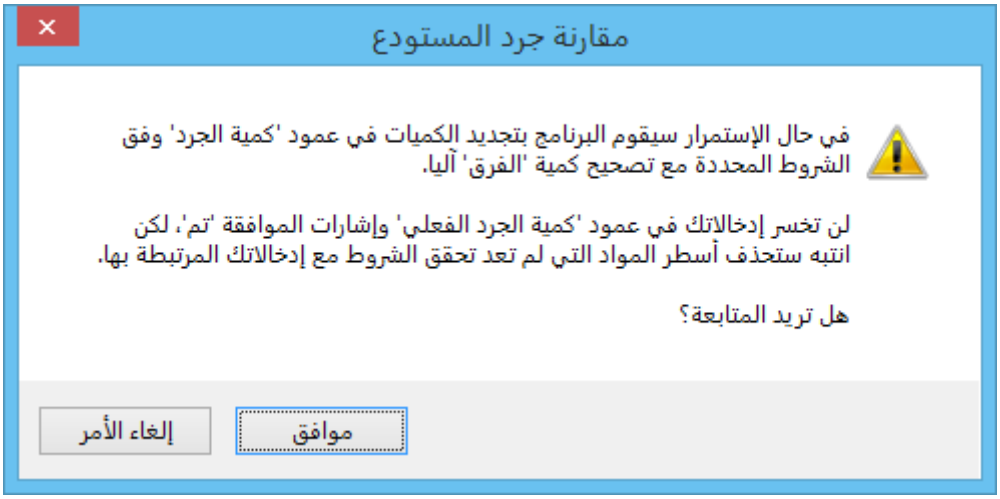

رابعاً:

إضافة خيار "تنسيق عام" إلى "إعدادات عامة" في نافذة "الإعدادات":

وظيفة هذا الخيار تحديد طريقة عرض الأرقام في الحقول العامة، مثل: حقل الرقم وحقل الرقم الفرعي....

**للتوضيح لدينا الشكل التالي:**

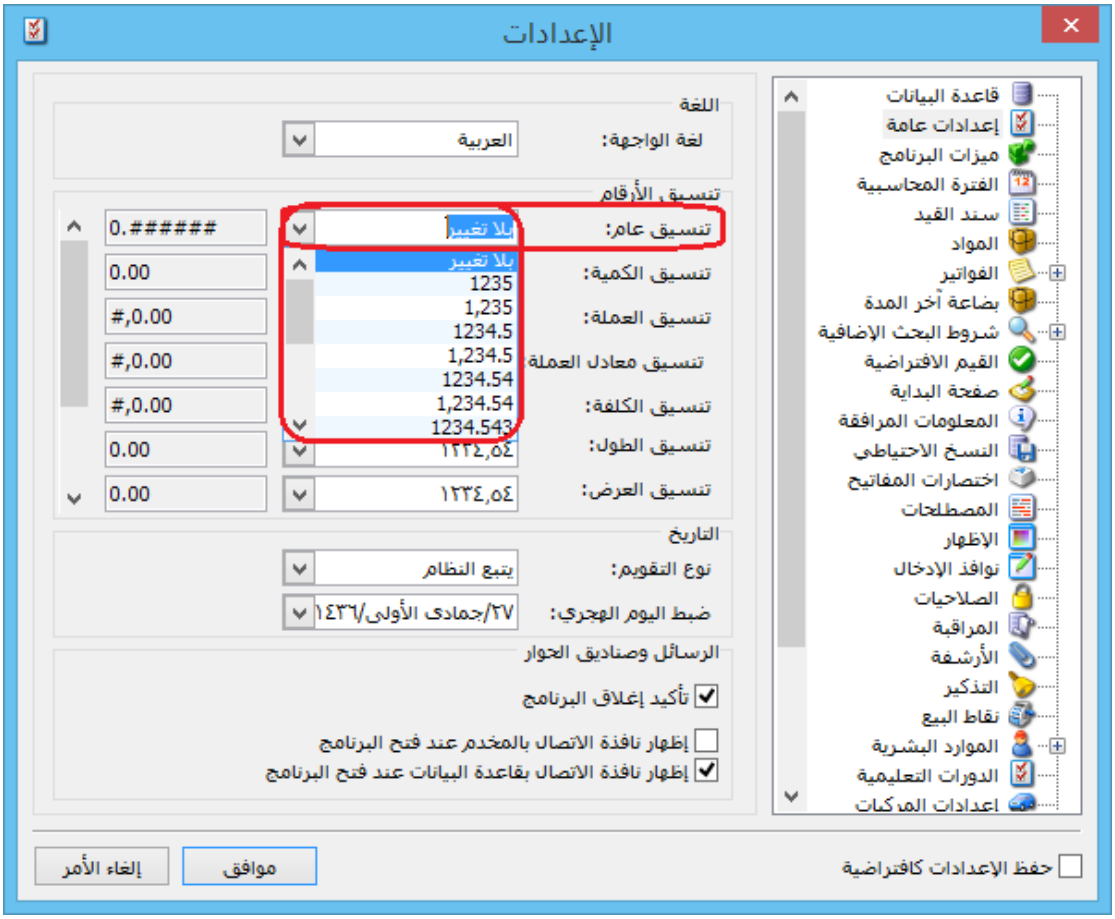

## التعديلات على الإصدار 2716:

أولاً:

في حقل "الفرق" في "مقارنة جرد المستودع" لا تظهر قيمة عندما تكون القيمة "0" في هذا الحقل:

سابقاً كان يظهر الفرق "0" في حال تساوي القيمة في حقلي "كمية الجرد" و"كمية الجرد الفعلي"، لكن تسهيلاً لمعرفة المواد التي تحوي فروقات فقد تم إخفاء القيمة "0" من هذا الحقل.

**للتوضيح لدينا الشكل التالي:**

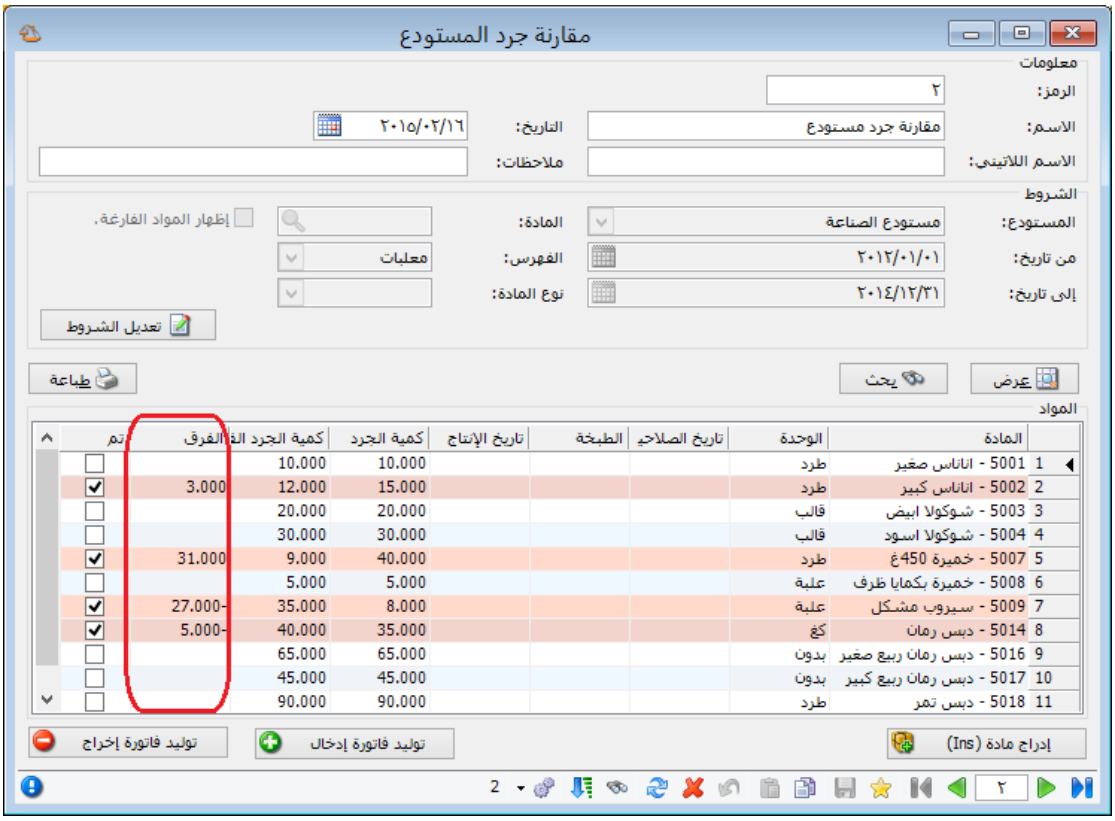

## التعديلات على الإصدار 2715:

أولاً:

في "مقارنة جرد المستودع" عند إضافة سجل في مقارنة جرد مستودع وإجراء أي تعديل فإن أزرار "توليد فاتورة إدخال" و"توليد فاتورة إخراج" يكونا غير مفعلين إلا بعد حفظ السجل:

**للتوضيح لدينا الشكل التالي:**

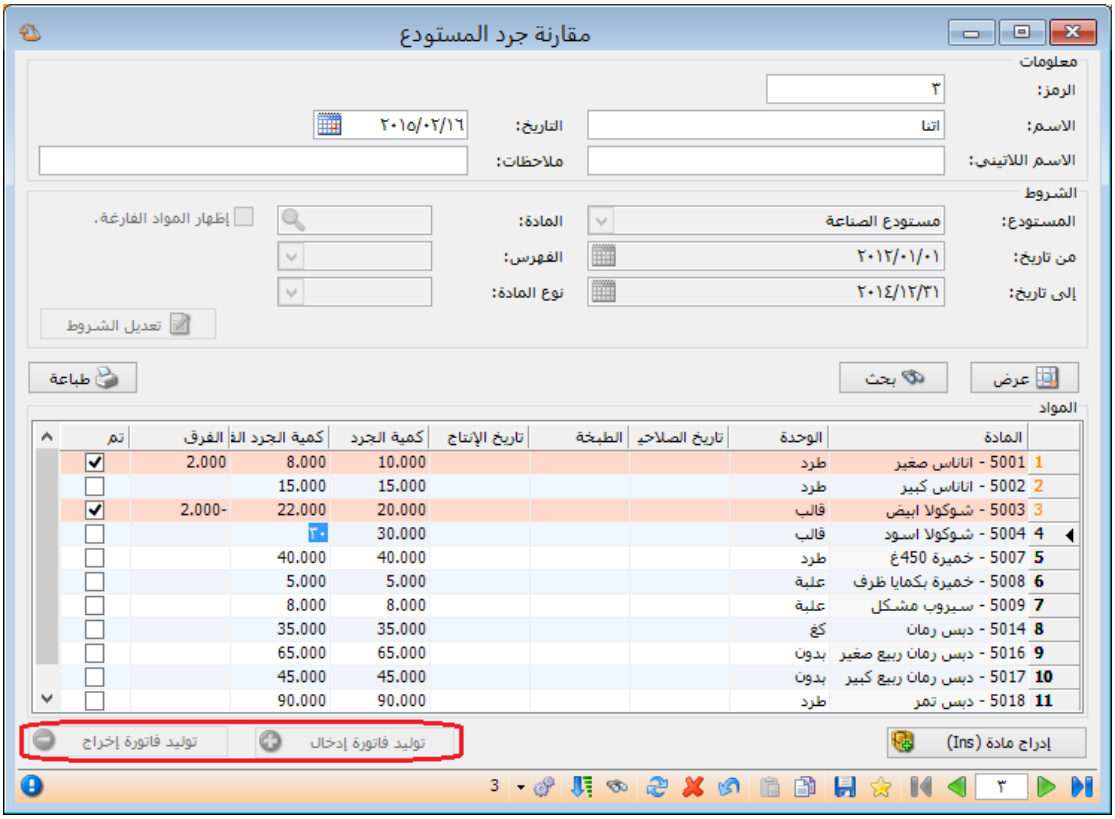

## التعديلات على الإصدار 2714:

أولاً:

إضافة زر "تعديل الشروط" في نافذة "مقارنة جرد المستودع":

حيث تكون الشرط للقراءة فقط، وعند ضغط زر "تعديل الشروط" يصبح بالإمكان التعديل.

**للتوضيح لدينا الشكل التالي:**

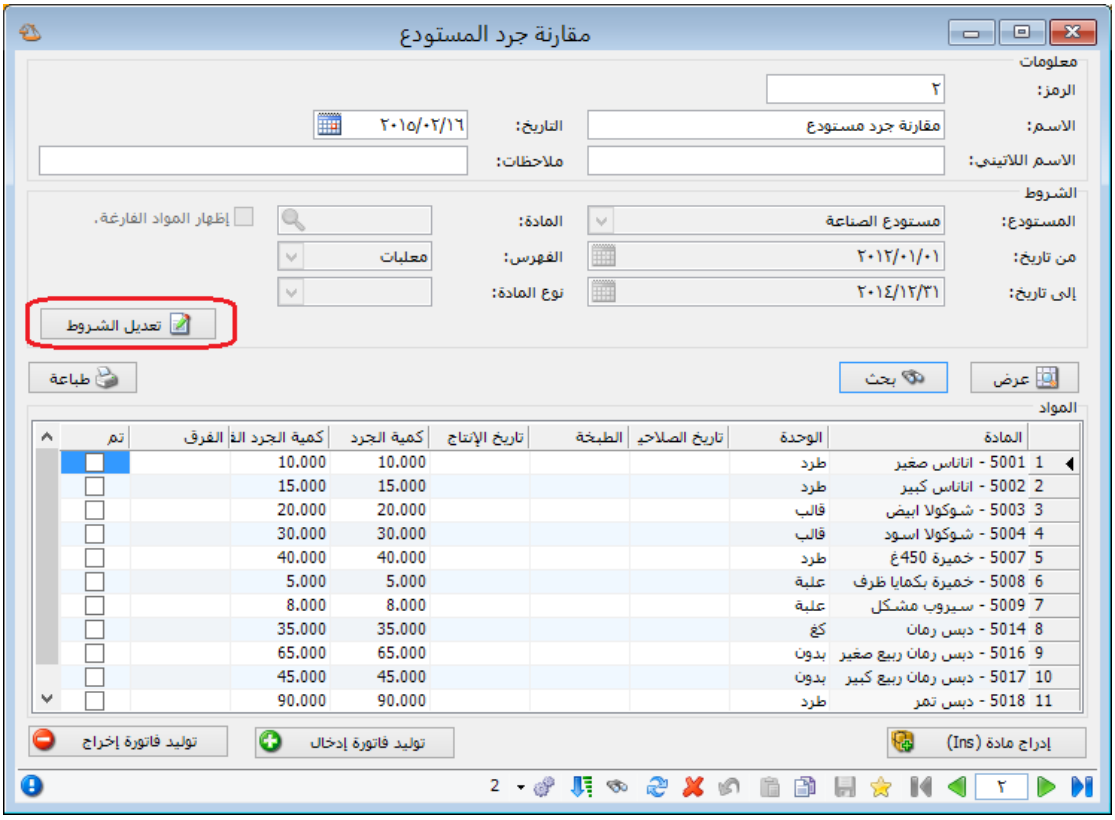

## التعديلات على الإصدار 2713:

أولاً:

تغيير التوزيع في نافذة "تقرير أعمار الذمم" مع الحفاظ على وظائف التقرير القديمة:

**للتوضيح لدينا الشكل التالي:**

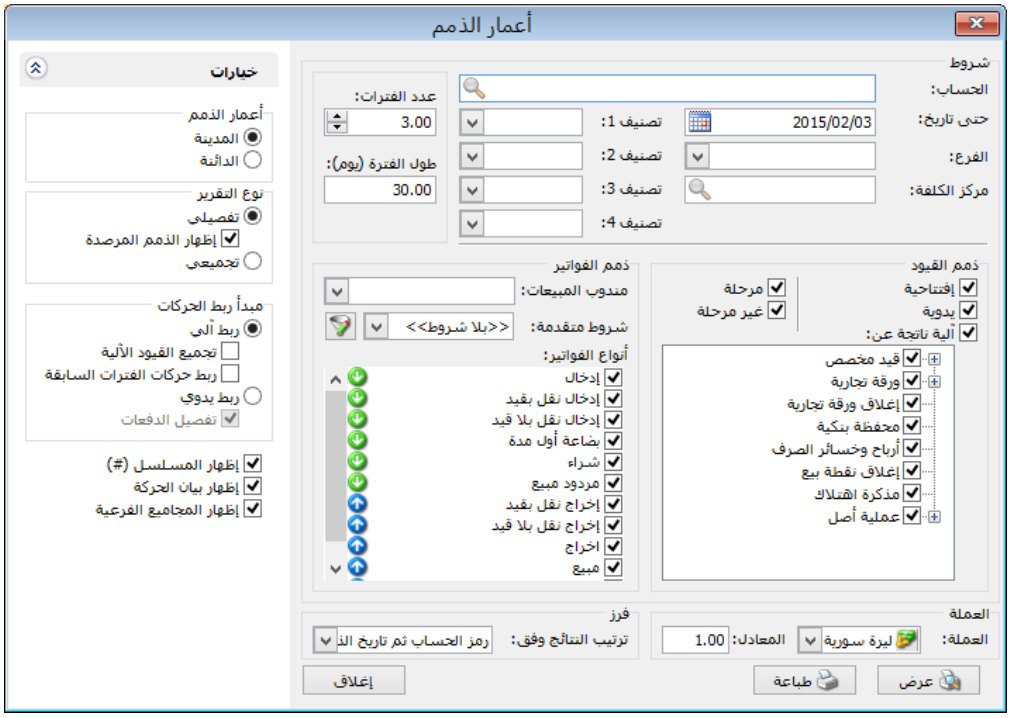

ثانياً:

في "تقرير أعمار الذمم" تم إضافة "ذمم الفواتير": وفيها الخيارات التالية:

a) مندوب المبيعات: نحدد في هذا الحقل مندوب مبيعات ليتم عرض الذمم التي فواتيرها تحوي هذا المندوب.
b) شروط متقدمة: نحدد في هذا الحقل شروط متقدمة للفاتورة بحيث يتم طلب التقرير للفواتير التي تنطبق عليها هذه الشروط. وهذه الشروط تتعلق بالحقول الموجودة في الفاتورة كطريقة الدفع والتاريخ.....الخ.
c) أنواع الفواتير: نحدد في هذا الصندوق الفواتير التي نريد أن تظهر ذمم عملائها ضمن التقرير.

**للتوضيح لدينا الشكل التالي:**

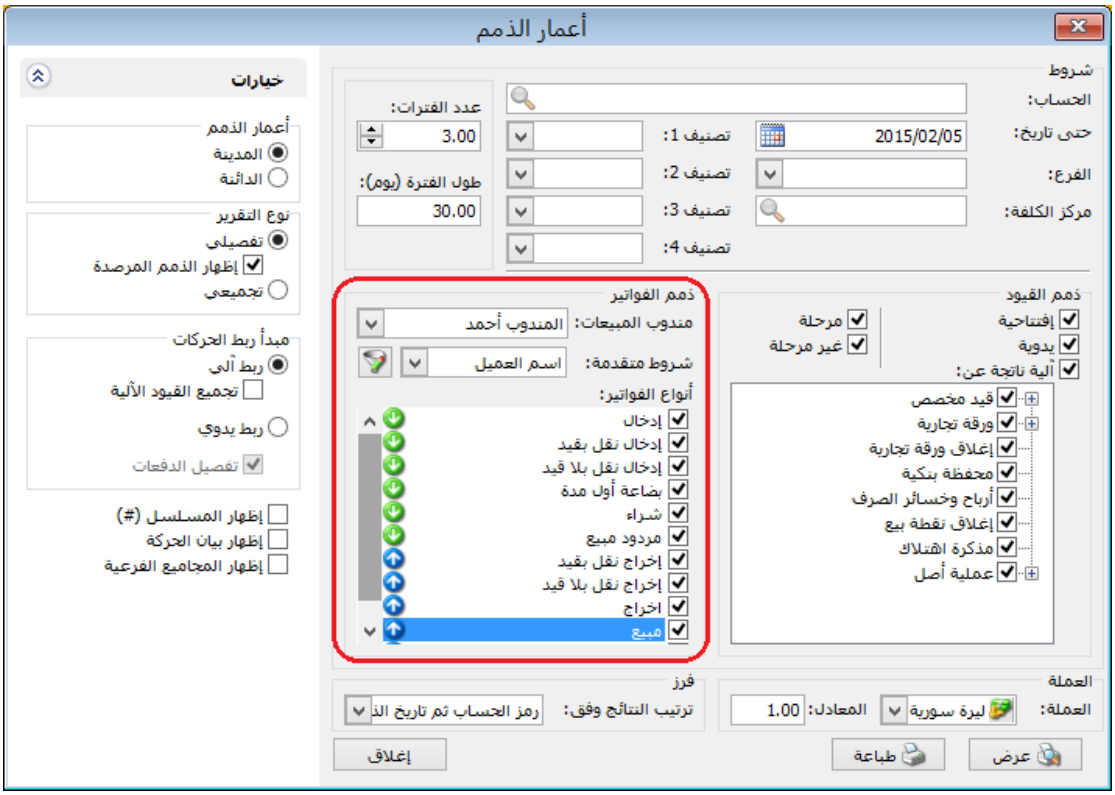

ثالثاً:

في "تقرير أعمار الذمم" تم إضافة "إظهار الذمم المرصدة":

عند تفعيل هذا الخيار تظهر الذمم المرصدة (التي رصيدها يساوي الصفر).

**للتوضيح لدينا الشكل التالي:**

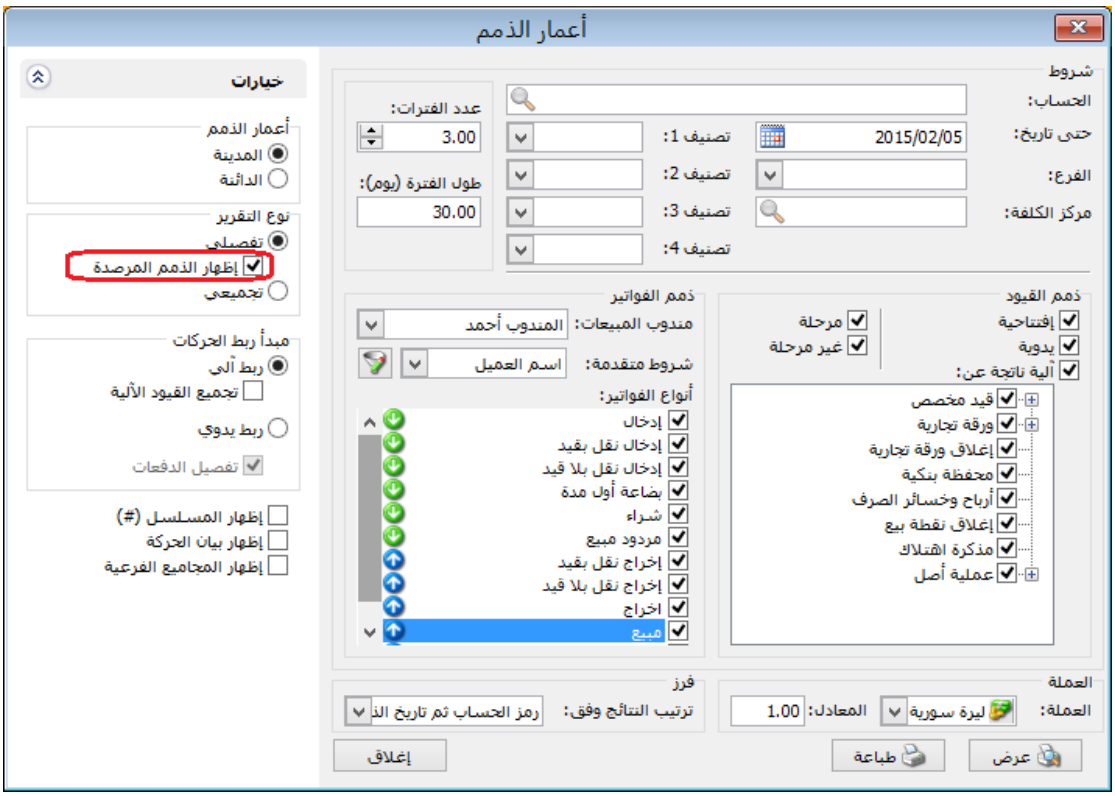

**التعديلات على الإصدار 2710:**

أولاً:

في قائمتي "سند قيد -فرع" و"سند قيد افتتاحي" يتم فتح سندات القيد بشكل شجرة مثل شجرة الفروع:

حيث أنه يتم فتح سندات القيد كل بحسب تبعيته للفرع، كما أنه لا يمكن تسجيل قيد في سند قيد له سندات قيد فرعية لأنه يعتبر سند قيد أب لسندات القيد الفرعية.

**للتوضيح لدينا الشكل التالي:**

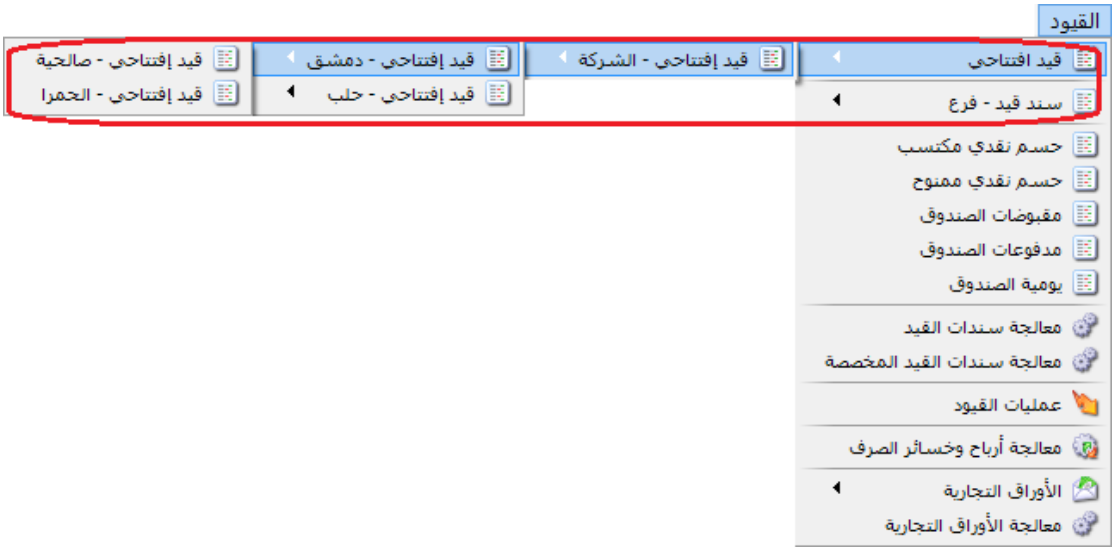


ثانياً:

إضافة تصميم+ إضافة "صفحة A5 بالعرض" بطاقة أصل ثابت إلى قاعدة البيانات الأساسية:

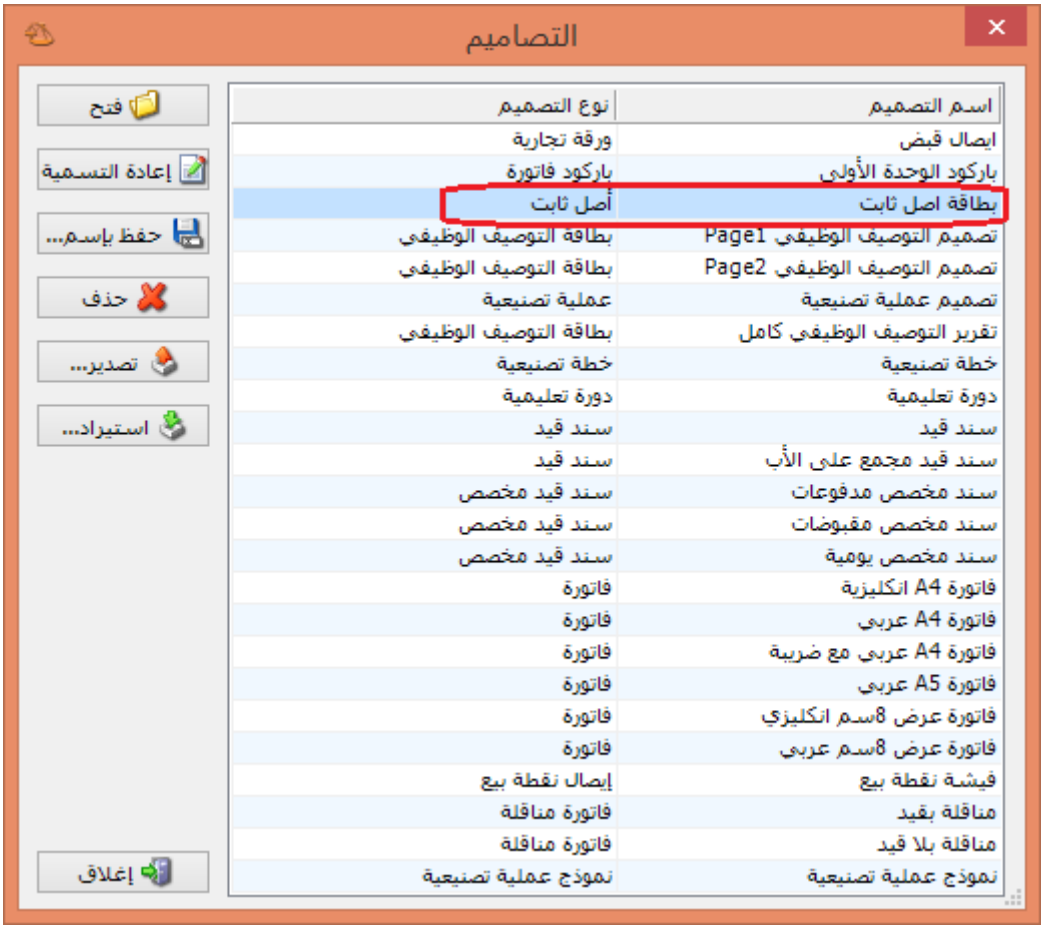


| اسم التصميم | نوع التصميم |
|---|---|
| ايصال قبض | ورقة تجارية |
| باركود الوحدة الأولى | باركود فاتورة |
| بطاقة اصل ثابت | أصل ثابت |
| تصميم التوصيف الوظيفي Page1 | بطاقة التوصيف الوظيفي |
| تصميم التوصيف الوظيفي Page2 | بطاقة التوصيف الوظيفي |
| تصميم عملية تصنيعية | عملية تصنيعية |
| تقرير التوصيف الوظيفي كامل | بطاقة التوصيف الوظيفي |
| خطة تصنيعية | خطة تصنيعية |
| دورة تعليمية | دورة تعليمية |
| سند قيد | سند قيد |
| سند قيد مجمع على الأب | سند قيد |
| سند مخصص مدفوعات | سند قيد مخصص |
| سند مخصص مقبوضات | سند قيد مخصص |
| سند مخصص يومية | سند قيد مخصص |
| فاتورة A4 انكليزية | فاتورة |
| فاتورة A4 عربي | فاتورة |
| فاتورة A4 عربي مع ضريبة | فاتورة |
| فاتورة A5 عربي | فاتورة |
| فاتورة عرض 8سم انكليزي | فاتورة |
| فاتورة عرض 8سم عربي | فاتورة |
| فيشة نقطة بيع | إيصال نقطة بيع |
| مناقلة بقيد | فاتورة مناقلة |
| مناقلة بلا قيد | فاتورة مناقلة |
| نموذج عملية تصنيعية | نموذج عملية تصنيعية |

## التعديلات على الإصدار 2708:

أولاً:

في "تقرير الموازنة التقديرية" تم إضافة "مقارنة مع":

1) حد التنبيه إذا كان حد المنع فارغ: حيث تتم مقارنة "القيمة التقديرية للتنبيه" مع "القيمة الفعلية" في تقرير "الموازنة التقديرية" وذلك في حال سجلنا "حد التنبيه" ولم نسجل "حد المنع" للحساب في "الموازنة التقديرية".
2) حد المنع: حيث تتم مقارنة "القيمة التقديرية للمنع" مع "القيمة الفعلية" في تقرير "الموازنة التقديرية".
3) حد التنبيه: حيث تتم مقارنة "القيمة التقديرية للتنبيه" مع "القيمة الفعلية" في تقرير "الموازنة التقديرية".

**للتوضيح لدينا الشكل التالي:**

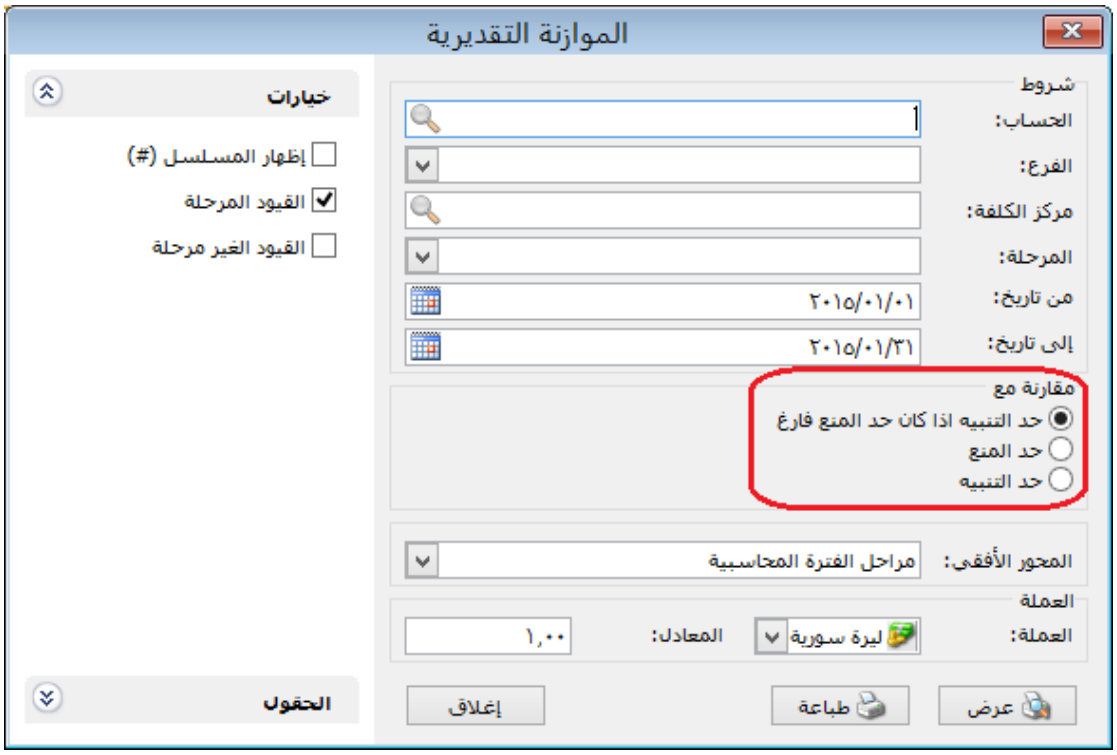

**التعديلات على الإصدار 2702:**

أولاً:

إضافة خيار لتدوير الطلبيات:

عند تفعيل هذا الخيار يتم تدوير الجزء الغير منفذ من الطلبيات.

**للتوضيح لدينا الشكل التالي:**

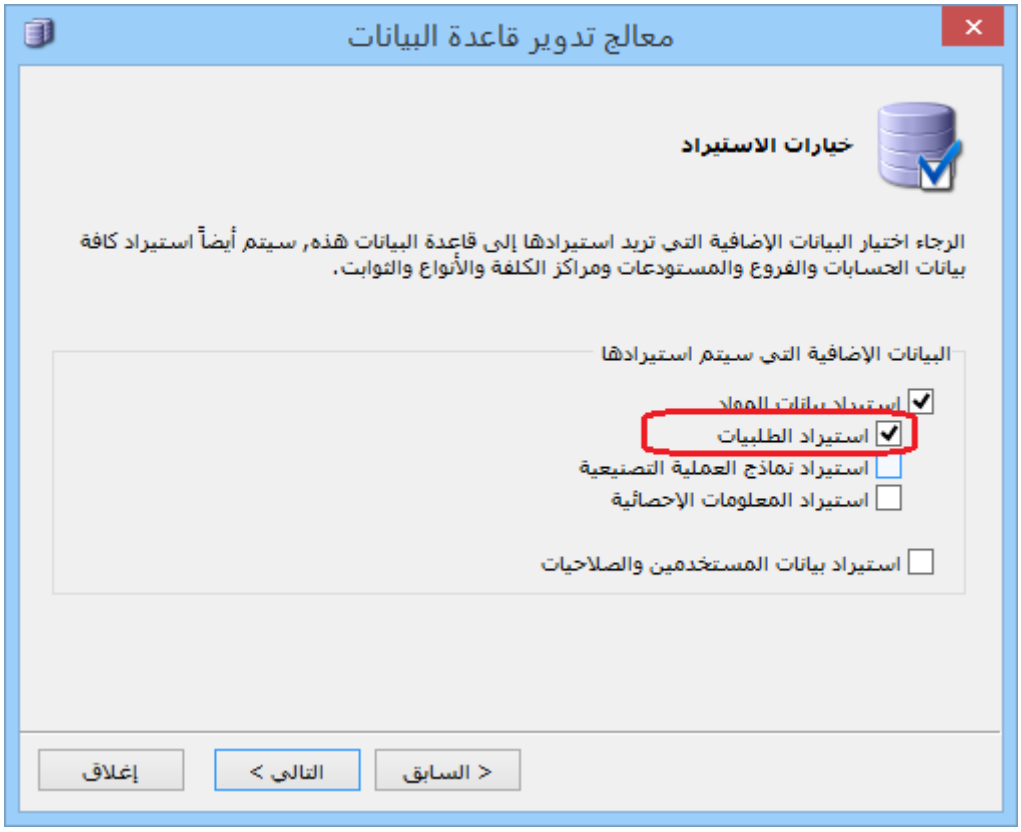

## التعديلات على الإصدار 2700:

### أولاً:

### إضافة خيار "تدور إلى السنة القادمة" في نوع الورقة التجارية:

عند تفعيل خيار " تدور إلى السنة القادمة " وتدوير قاعدة البيانات، عندها تدور الأوراق التجارية المفعل فيها خيار " تدور إلى السنة القادمة " إلى القاعدة الجديدة.

**للتوضيح لدينا الشكل التالي:**

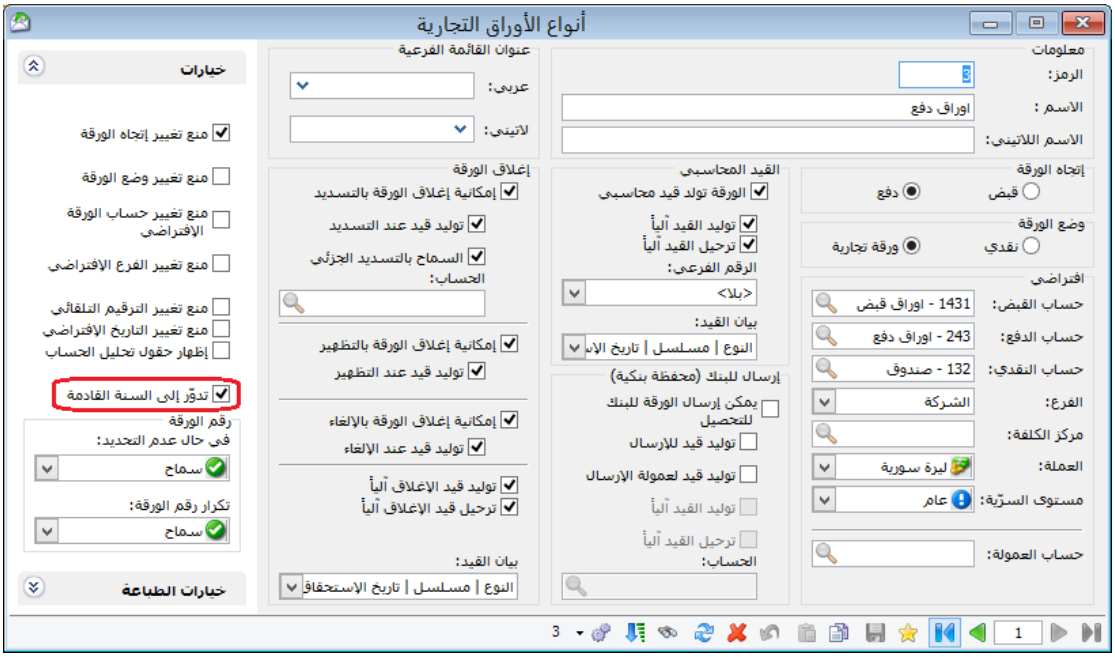

## التعديلات على الإصدار 2699:

أولاً:

إضافة خيار "إدراج الخصائص الإضافية" عند إدراج بنود من (فاتورة محددة -من فاتورة -من مجموعة فواتير):

كي يظهر هذا الخيار يجب أن يكون حقل "إظهار صفحة الخصائص الإضافية" مفعلاً في نوع الفاتورة التي نود إدراج البنود فيها.

**للتوضيح لدينا الشكل التالي:**

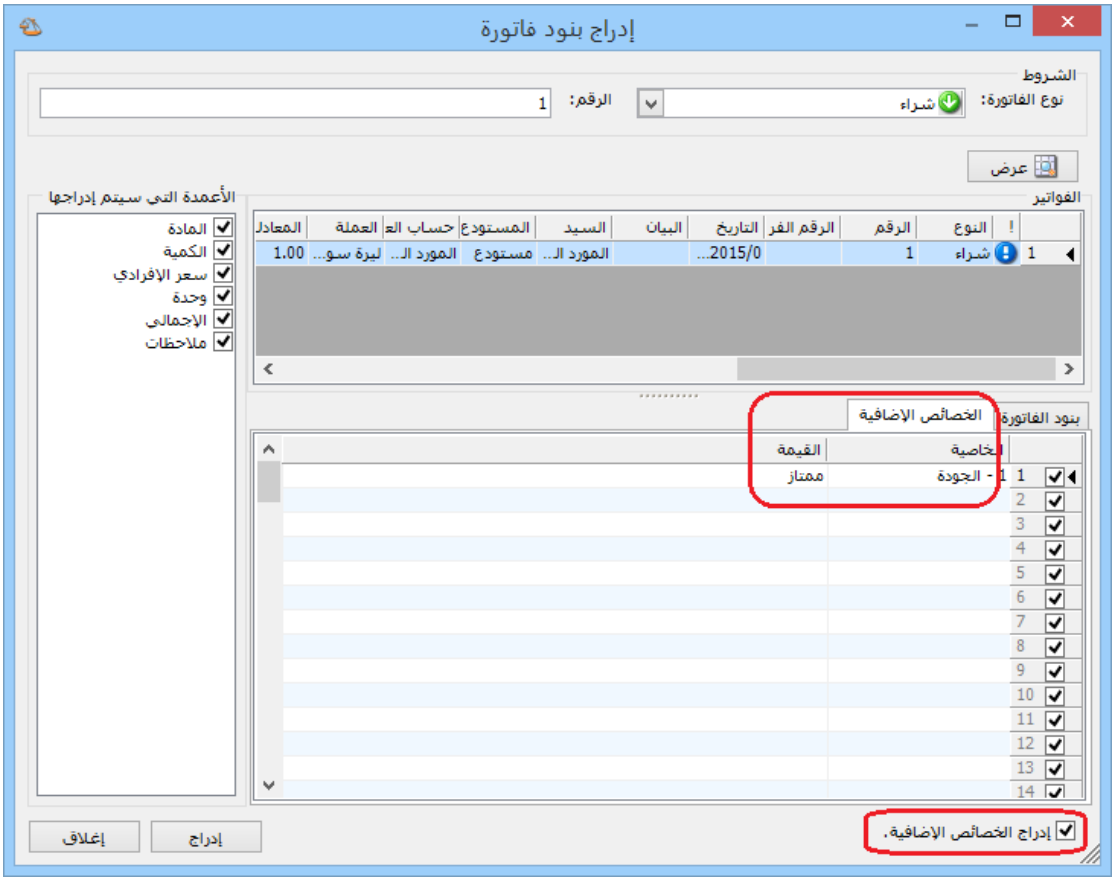

**التعديلات على الإصدار 2696:**

أولاً:

إضافة ميزة "حفظ نسبة التكبير والتصغير" في زر إعداد الصفحة عند معاينة التقارير للطباعة:

أي عند تكبير أو تصغير التقرير وتفعيل خيار "حفظ نسبة التكبير والتصغير" وإغلاق التقرير فإنه يحافظ على نسبة التكبير أو التصغير التي حفظناها.

**للتوضيح لدينا الشكل التالي:**

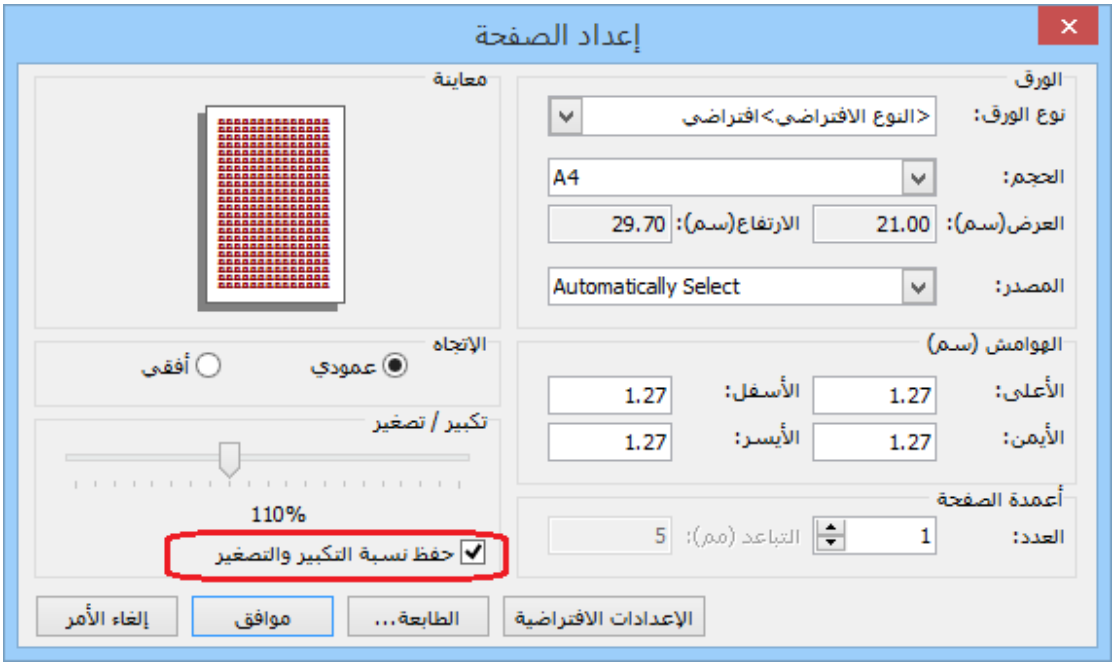

**التعديلات على الإصدار 2691:**

أولاً:

في التقارير "تقرير أعمار الذمم، تقرير دفتر الأستاذ، تقرير كشف حساب عميل" عند عرض التقرير واختيار تصدير إلى بريد إلكتروني فإن البرنامج يضع البريد إلكتروني للعميل المرتبط بالحساب الذي تم الشرط عليه:

فعند وضع بريد إلكتروني العميل في "بطاقة العميل" وتصدير أحد هذه التقارير إلى بريد إلكتروني فإنه سوف يستورد البريد إلكتروني للعميل من "بطاقة العميل" بشكل تلقائي.

**للتوضيح لدينا الشكل التالي:**

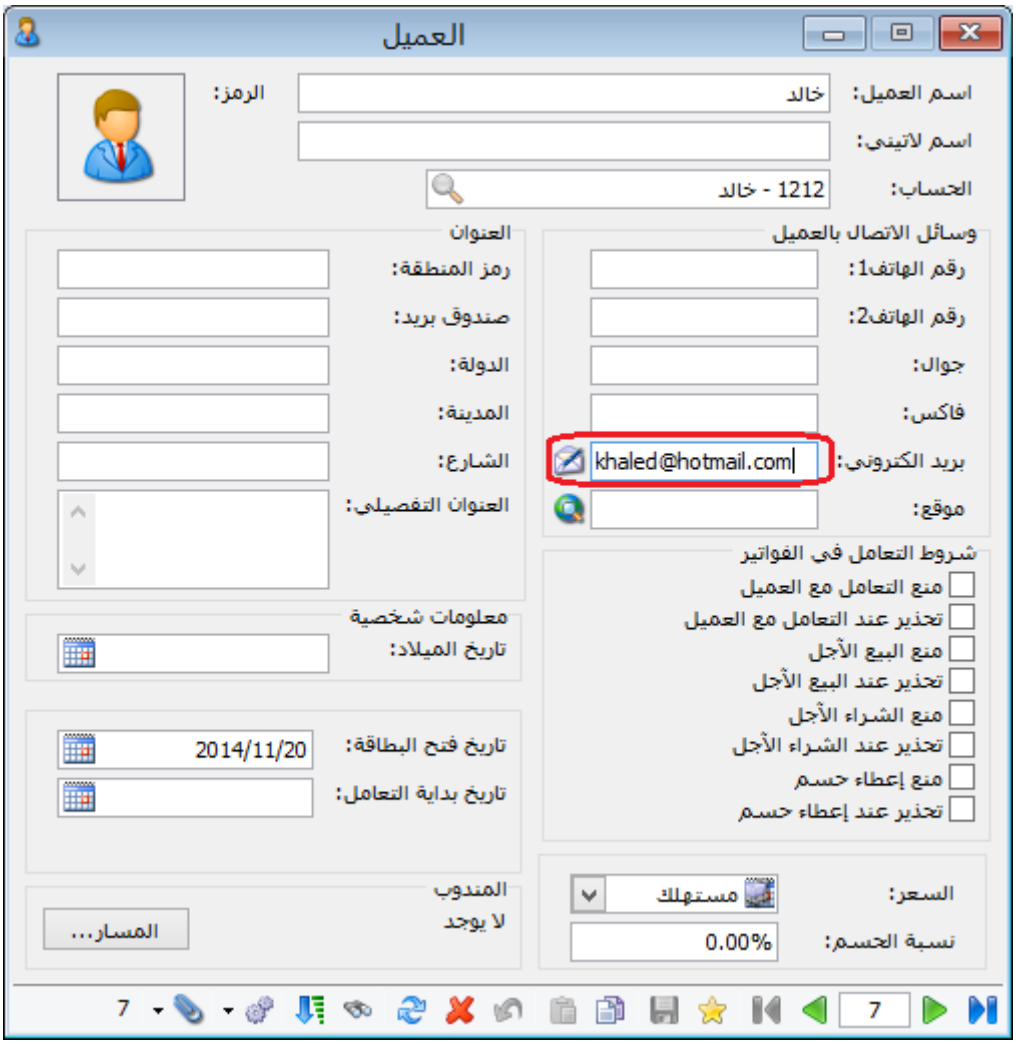


وعند طلب تقرير دفتر الأستاذ مثلاً وتصديره على بريد الكتروني فإنه سيظهر عنوان البريد الإلكتروني، **كما يوضح الشكل التالي:**

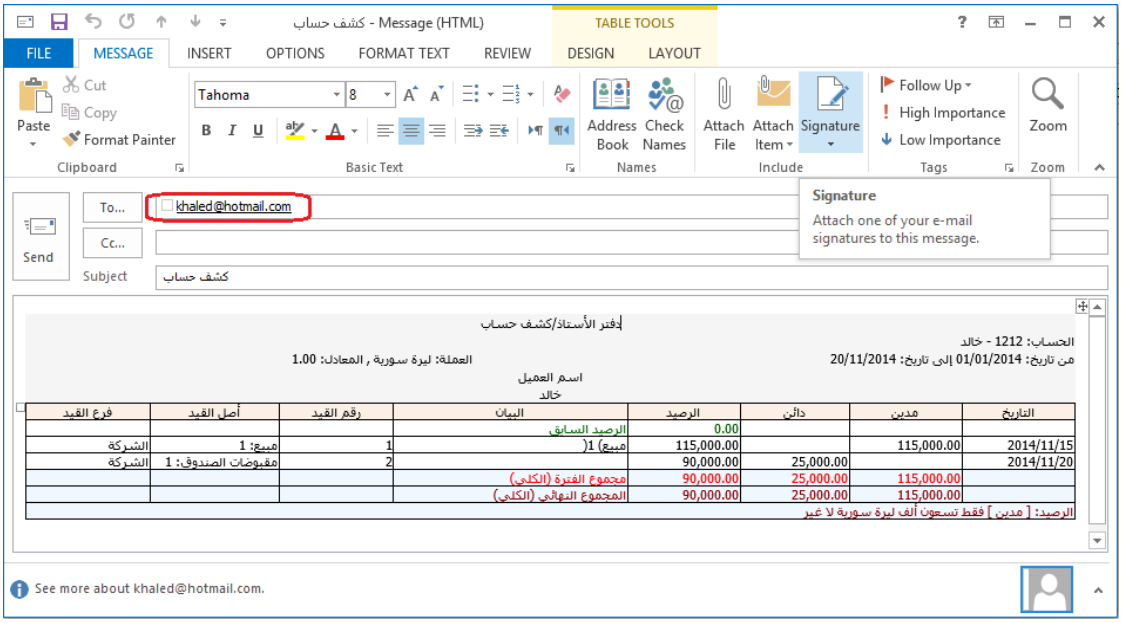


دفتر الأستاذ/كشف حساب

الحساب: 1212 - خالد

من تاريخ: 01/01/2014 إلى تاريخ: 20/11/2014

العملة: ليرة سورية , المعادل: 1.00

اسم العميل

خالد

| التاريخ | مدين | دائن | الرصيد | البيان | رقم القيد | أصل القيد | فرع القيد |
|---|---|---|---|---|---|---|---|
| | | | 0.00 | الرصيد السابق | | | |
| 2014/11/15 | 115,000.00 | | 115,000.00 | مبيع) 1( | 1 | مبيع: 1 | الشركة |
| 2014/11/20 | | 25,000.00 | 90,000.00 | | 2 | مقبوضات الصندوق: 1 | الشركة |
| | 115,000.00 | 25,000.00 | 90,000.00 | مجموع الفترة (الكلي) | | | |
| | 115,000.00 | 25,000.00 | 90,000.00 | المجموع النهائي (الكلي) | | | |

الرصيد: [ مدين ] فقط تسعون ألف ليرة سورية لا غير

**التعديلات على الإصدار 2690:**

أولاً:

إضافة إلى "المصمم الطباعي" تصميم فاتورة 8سم عربي وإنكليزي:

هذه التصاميم لها نفس شكل تصميم "ايصال نقطة بيع" لكن لها نوع تصميم "فاتورة" وذلك لطباعة الفواتير على الطابعة الحرارية.

**للتوضيح لدينا الشكل التالي:**

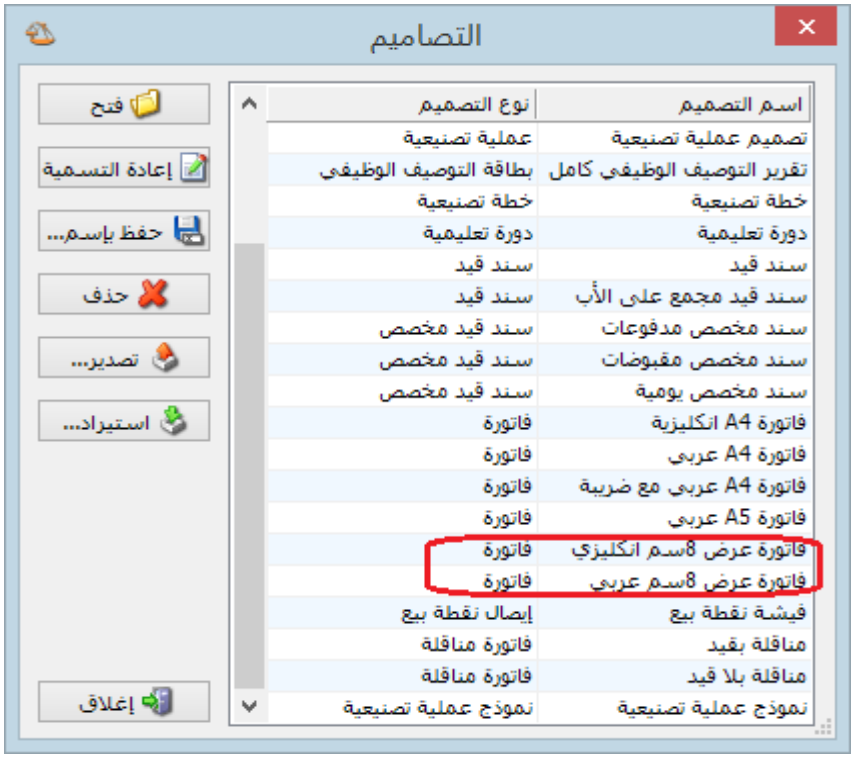

**التعديلات على الإصدار 2689:**

أولاً:

في صفحة "مندوب المبيعات" زيادة دقة النسبة لتصبح تقبل فواصل:

في السابق كان يقرب الأرقام بعد الفاصلة لأقرب عدد صحيح.

مثلاً: 0.5 كان يقربها لـ 1.

أما الآن فقد أصبح يقبل الفواصل.

**للتوضيح لدينا الشكل التالي:**

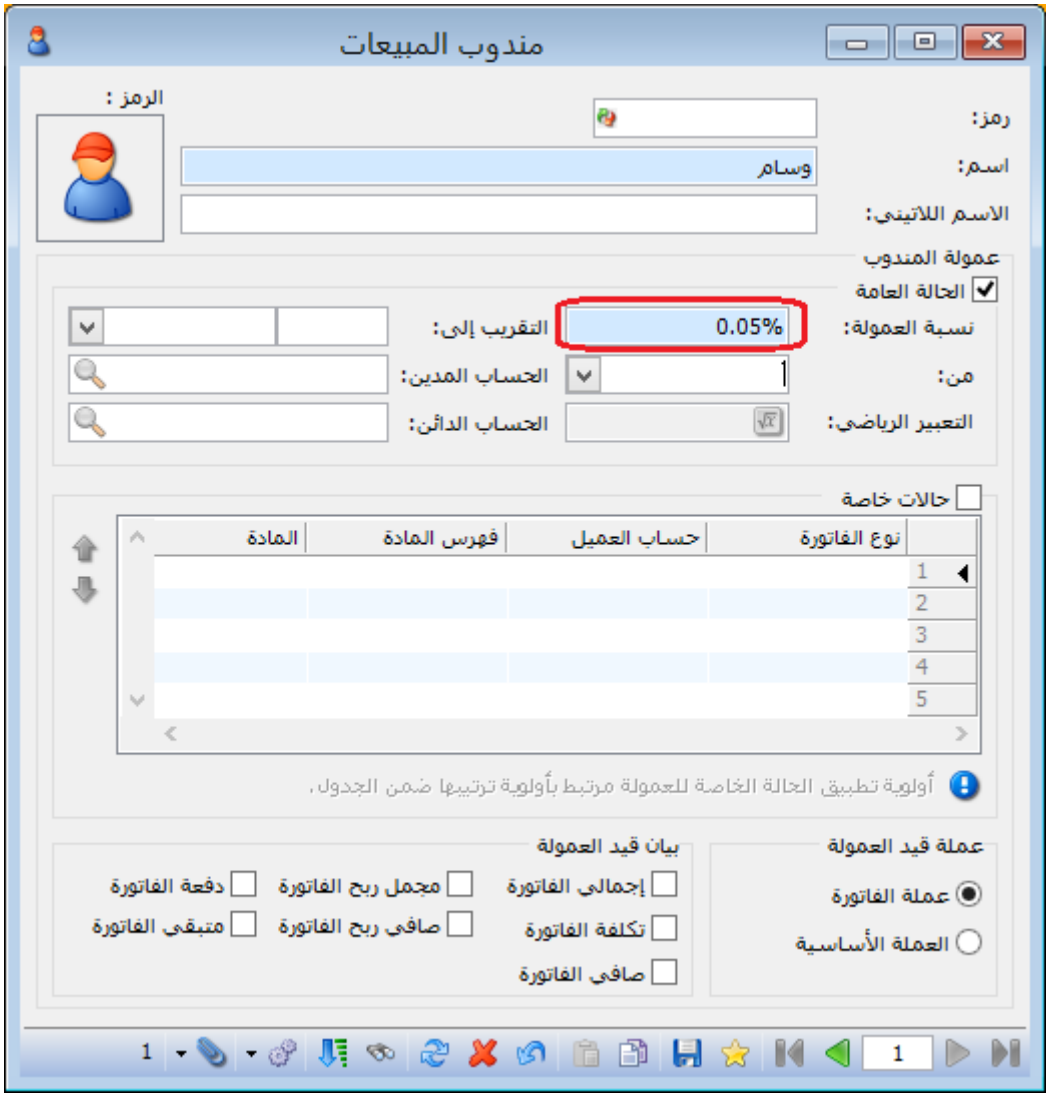

## التعديلات على الإصدار 2688:

أولاً:

إدراج هدية دون كمية في "نقطة البيع":

حيث أصبح من الممكن إضافة هدية للبند دون كمية في نقطة البيع وحفظ الفاتورة.

**للتوضيح لدينا الشكل التالي:**

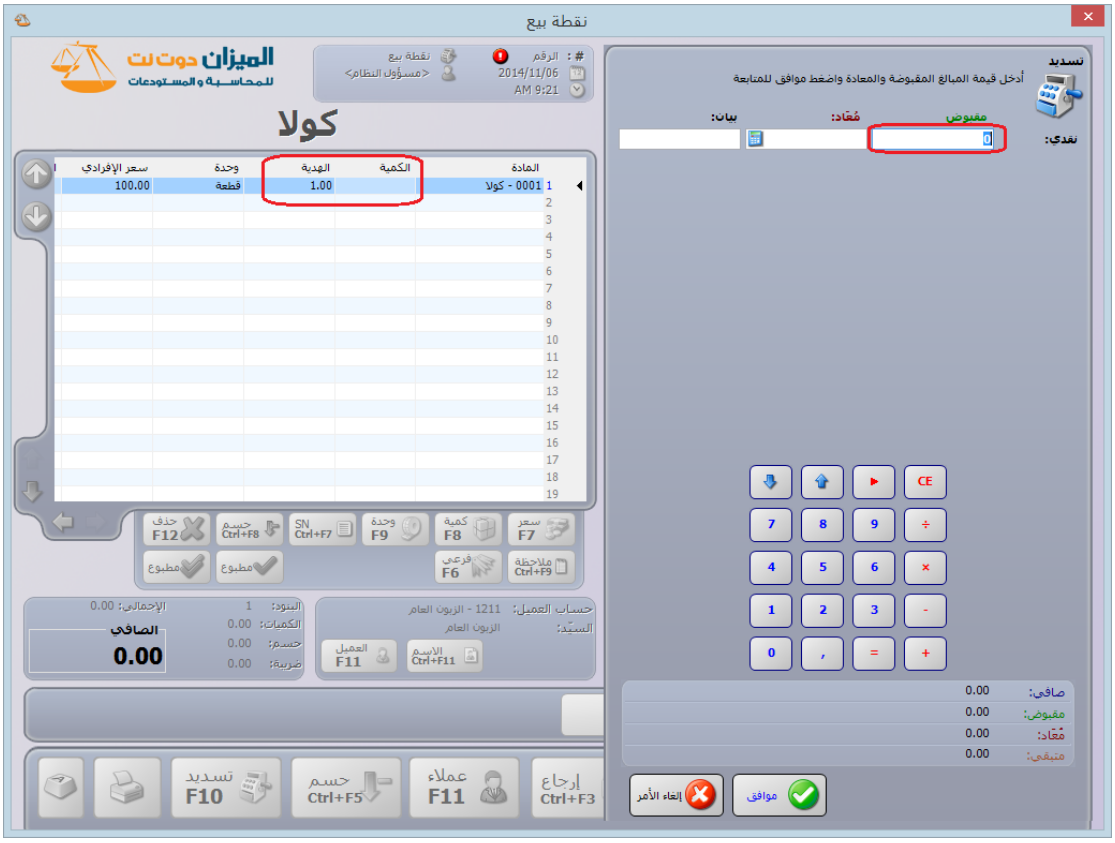


ثانياً:

إضافة حقل في "التصميم الطباعي" للورقة التجارية هو "الرصيد النهائي لحساب لأمر بدون الورقة التجارية":

يظهر هذا الحقل رصيد حساب لأمر دون الورقة التجارية المطبوعة.

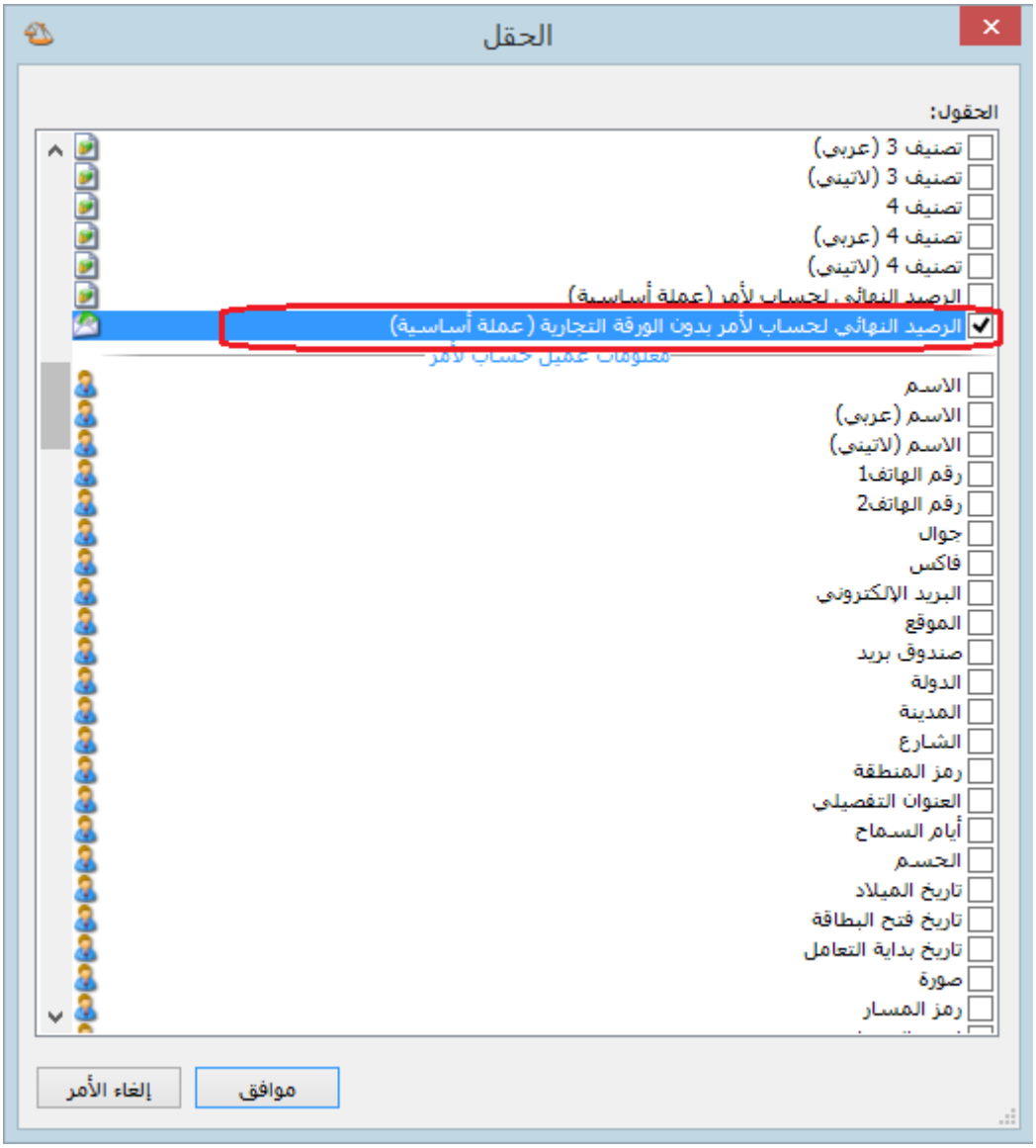
الحقل
الحقول:
تصنيف 3 (عربي)
تصنيف 3 (لاتيني)
تصنيف 4
تصنيف 4 (عربي)
تصنيف 4 (لاتيني)
الرصيد النهائي لحساب لأمر (عملة أساسية)
الرصيد النهائي لحساب لأمر بدون الورقة التجارية (عملة أساسية)
معلومات عميل حساب لأمر
الاسم
الاسم (عربي)
الاسم (لاتيني)
رقم الهاتف1
رقم الهاتف2
جوال
فاكس
البريد الالكتروني
الموقع
صندوق بريد
الدولة
المدينة
الشارع
رمز المنطقة
العنوان التفصيلي
أيام السماح
الجنس
تاريخ الميلاد
تاريخ فتح البطاقة
تاريخ بداية التعامل
صورة
رمز المسار
موافق
إلغاء الأمر

**التعديلات على الإصدار 2686:**

أولاً:

فصل سندات القيد الافتتاحية "قيد افتتاحي" لكل فرع على حدى:

عند تعريف فرع جديد في شجرة الفروع فإنه يضاف "قيد افتتاحي" باسم هذا الفرع، ويكون "الفرع" داخل "القيد الافتتاحي" مقفلاً باسم الفرع نفسه.

**للتوضيح لدينا الشكل التالي:**

ثانياً:

في "أنواع الفواتير" تم إضافة إدراج "الفئة" و"رمز المعمل" و"الحجم" و"المساحة" للمادة آلياً:

أي عند تعبئة صفحة معلومات "بطاقة المادة" بأي من المعلومات السابقة "الفئة، رمز المعمل، الحجم، المساحة" وتفعيل الخيار ضمن "خيارات" وإظهار عموده ضمن "أعمدة" في أنواع الفواتير فإنه يجلب القيمة من بطاقة المادة للفاتورة.

**للتوضيح لدينا الأشكال التالية:**

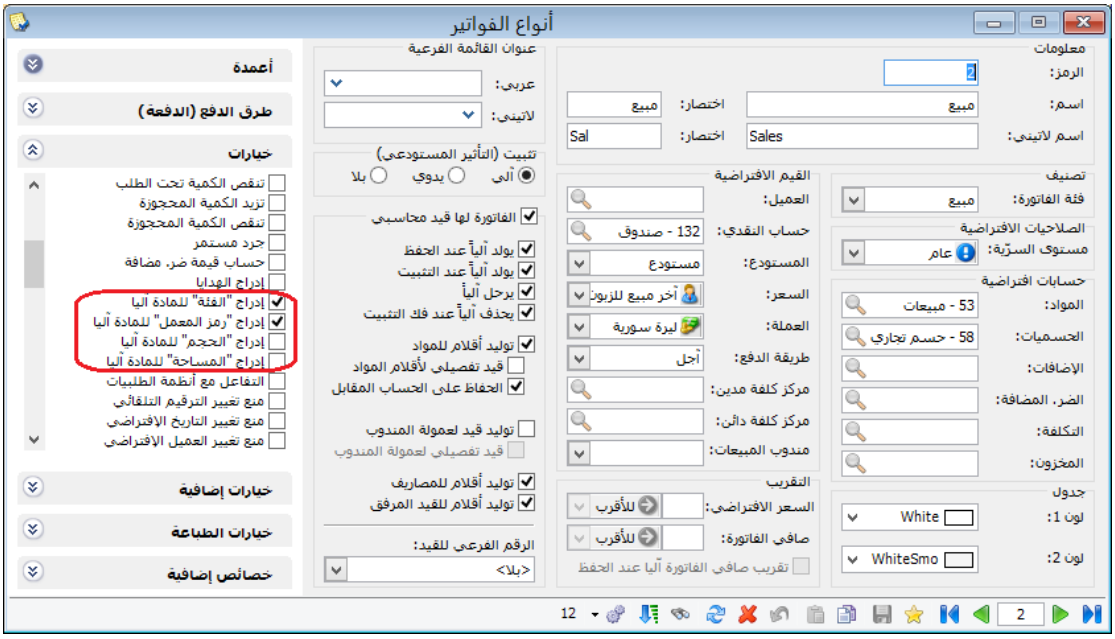
أنواع الفواتير
معلومات
الرمز: 2
اسم: مبيع
اختصار: مبيع
اسم لاتيني: Sales
اختصار: Sal
تصنيف
فئة الفاتورة: مبيع
الصلاحيات الافتراضية
مستوى السرّية: عام
حسابات افتراضية
المواد: 53 - مبيعات
الحسميات: 58 - حسم تجاري
الإضافات:
الضر. المضافة:
التكلفة:
المخزون:
جدول
لون 1: White
لون 2: WhiteSmo
القيم الافتراضية
العميل:
حساب النقدي: 132 - صندوق
المستودع: مستودع
السعر: آخر مبيع للزبون
العملة: ليرة سورية
طريقة الدفع: آجل
مركز كلفة مدين:
مركز كلفة دائن:
مندوب المبيعات:
التقريب
السعر الافتراضي: للأقرب
صافي الفاتورة: للأقرب
تقريب صافي الفاتورة آليا عند الحفظ
عنوان القائمة الفرعية
عربي:
لاتيني:
تثبيت (التأثير المستودعي)
آلي يدوي بلا
الفاتورة لها قيد محاسبي
يولد آلياً عند الحفظ
يولد آلياً عند التثبيت
يرحل آلياً
يحذف آلياً عند فك التثبيت
توليد أقلام للمواد
قيد تفصيلي لأقلام المواد
الحفاظ على الحساب المقابل
توليد قيد لعمولة المندوب
قيد تفصيلي لعمولة المندوب
توليد أقلام للمصاريف
توليد أقلام للقيد المرفق
الرقم الفرعي للقيد:
<بلا>
أعمدة
طرق الدفع (الدفعة)
خيارات
تنقص الكمية تحت الطلب
تزيد الكمية المحجوزة
تنقص الكمية المحجوزة
جرد مستمر
حساب قيمة ضر. مضافة
إدراج الهدايا
إدراج "الفئة" للمادة آليا
إدراج "رمز المعمل" للمادة آليا
إدراج "الحجم" للمادة آليا
إدراج "المساحة" للمادة آليا
التفاعل مع أنظمة الطلبيات
منع تغيير الترقيم التلقائي
منع تغيير التاريخ الافتراضي
منع تغيير العميل الافتراضي
خيارات إضافية
خيارات الطباعة
خصائص إضافية
12
2

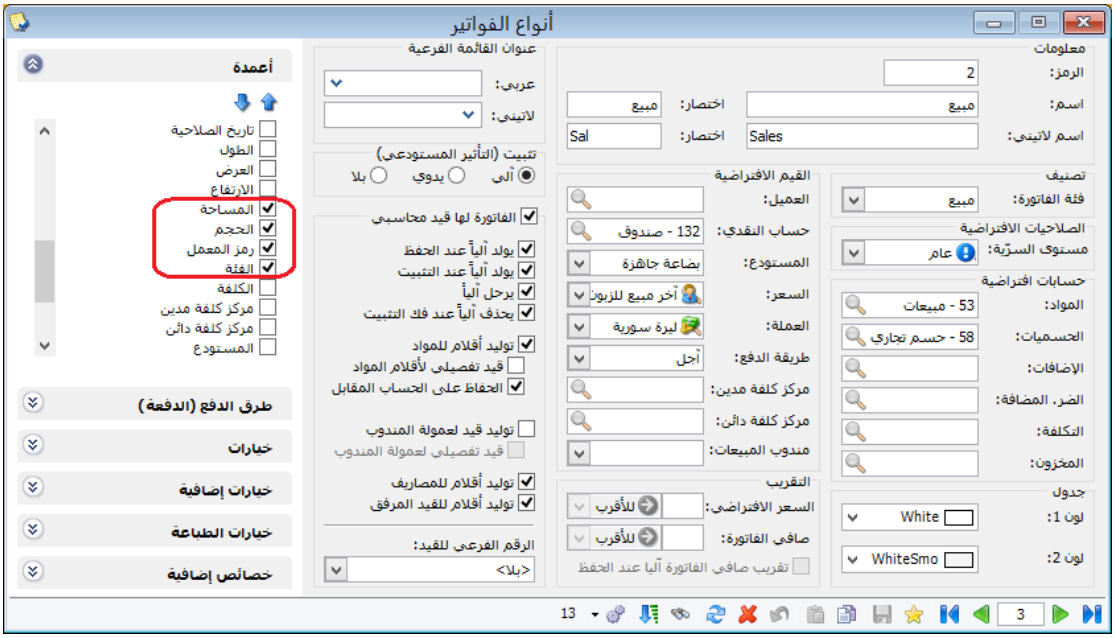
أنواع الفواتير
معلومات
الرمز: 2
اسم: مبيع
اختصار: مبيع
اسم لاتيني: Sales
اختصار: Sal
تصنيف
فئة الفاتورة: مبيع
الصلاحيات الافتراضية
مستوى السرّية: عام
حسابات افتراضية
المواد: 53 - مبيعات
الحسميات: 58 - حسم تجاري
الإضافات:
الضر. المضافة:
التكلفة:
المخزون:
جدول
لون 1: White
لون 2: WhiteSmo
القيم الافتراضية
العميل:
حساب النقدي: 132 - صندوق
المستودع: بضاعة جاهزة
السعر: آخر مبيع للزبون
العملة: ليرة سورية
طريقة الدفع: آجل
مركز كلفة مدين:
مركز كلفة دائن:
مندوب المبيعات:
التقريب
السعر الافتراضي: للأقرب
صافي الفاتورة: للأقرب
تقريب صافي الفاتورة آليا عند الحفظ
عنوان القائمة الفرعية
عربي:
لاتيني:
تثبيت (التأثير المستودعي)
آلي يدوي بلا
الفاتورة لها قيد محاسبي
يولد آلياً عند الحفظ
يولد آلياً عند التثبيت
يرحل آلياً
يحذف آلياً عند فك التثبيت
توليد أقلام للمواد
قيد تفصيلي لأقلام المواد
الحفاظ على الحساب المقابل
توليد قيد لعمولة المندوب
قيد تفصيلي لعمولة المندوب
توليد أقلام للمصاريف
توليد أقلام للقيد المرفق
الرقم الفرعي للقيد:
<بلا>
أعمدة
تاريخ الصلاحية
الطول
العرض
الارتفاع
المساحة
الحجم
رمز المعمل
الفئة
الكلفة
مركز كلفة مدين
مركز كلفة دائن
المستودع
طرق الدفع (الدفعة)
خيارات
خيارات إضافية
خيارات الطباعة
خصائص إضافية
13
3

**التعديلات على الإصدار 2685:**

أولاً:

فصل سندات قيد "سند القيد-الفرع" كل فرع على حدى:

عند تعريف فرع جديد في شجرة الفروع فإنه يضاف "سند قيد-الفرع" باسم هذا الفرع، ويكون "الفرع" داخل سند القيد مقفلاً باسم الفرع نفسه.

**للتوضيح لدينا الشكل التالي:**

ثانياً:

إدخال سندات القيد من أجل كل فرع إلى نظام الصلاحيات:

حيث يساعد في وضع صلاحيات لكل مستخدم "سند قيد-فرع" لكل فرع على حدى.

**للتوضيح لدينا الشكل التالي:**

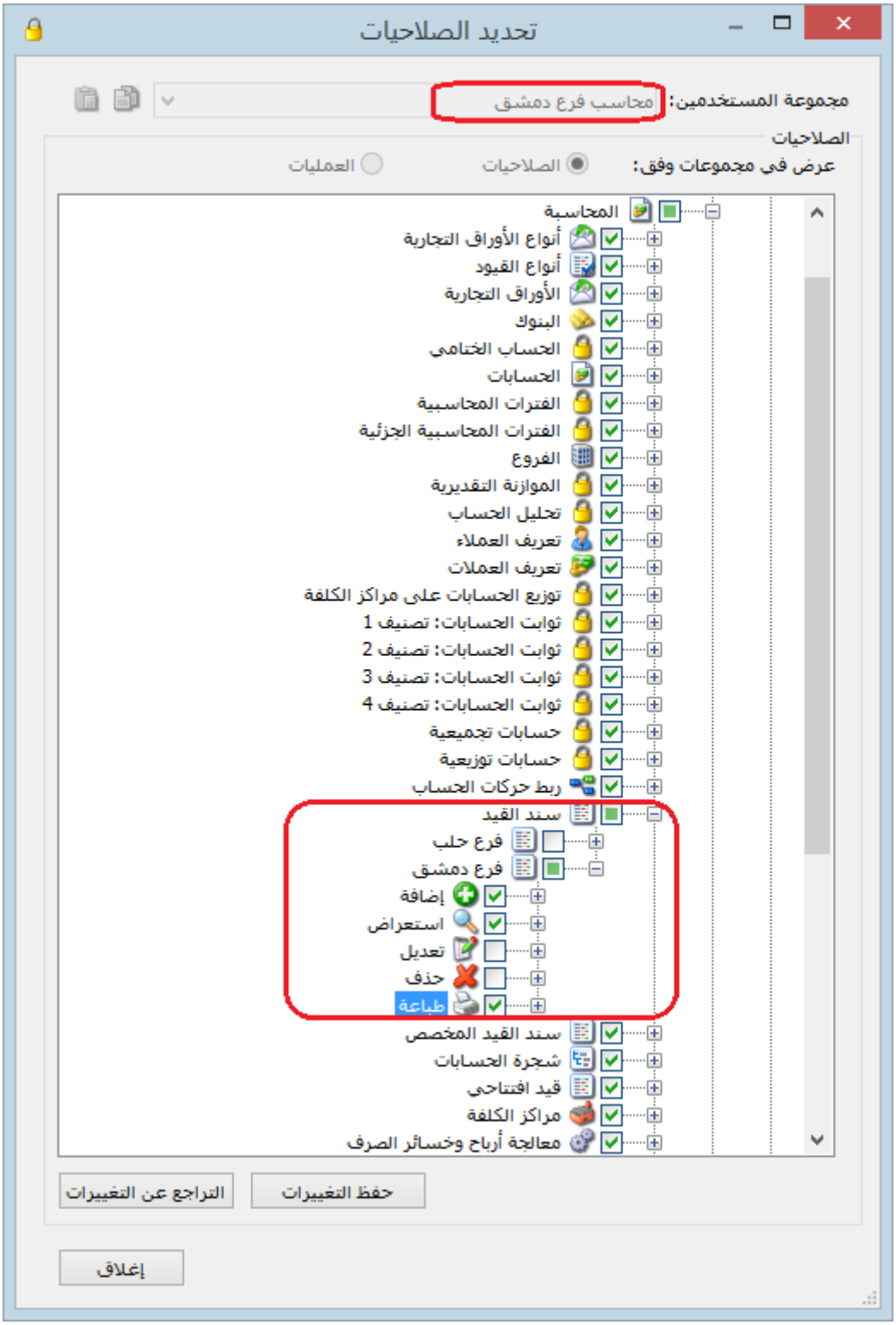
تحديد الصلاحيات
مجموعة المستخدمين:
محاسب فرع دمشق
الصلاحيات
عرض في مجموعات وفق:
الصلاحيات
العمليات
المحاسبة
أنواع الأوراق التجارية
أنواع القيود
الأوراق التجارية
البنوك
الحساب الختامي
الحسابات
الفترات المحاسبية
الفترات المحاسبية الجزئية
الفروع
الموازنة التقديرية
تحليل الحساب
تعريف العملاء
تعريف العملات
توزيع الحسابات على مراكز الكلفة
ثوابت الحسابات: تصنيف 1
ثوابت الحسابات: تصنيف 2
ثوابت الحسابات: تصنيف 3
ثوابت الحسابات: تصنيف 4
حسابات تجميعية
حسابات توزيعية
ربط حركات الحساب
سند القيد
فرع حلب
فرع دمشق
إضافة
استعراض
تعديل
حذف
طباعة
سند القيد المخصص
شجرة الحسابات
قيد افتتاحي
مراكز الكلفة
معالجة أرباح وخسائر الصرف
حفظ التغييرات
التراجع عن التغييرات
إغلاق

**التعديلات على الإصدار 2682:**

أولاً:

في "المصمم الطباعي" إضافة خيار "إخفاء قيمة عند مشابهة الخلية الأعلى" في الجدول:

يمكن تفعيل هذا الخيار على مستوى كل حقل من حقول الجدول، عند تفعيل هذا الخيار على مستوى "اسم المادة" مثلاً فإنه عند تكرار اسم المادة أكثر من مرة وبشكل متتالي فإنه يذكر اسم المادة في أول حقل ويخفي جميع التكرارات المذكورة أسفله.

**للتوضيح لدينا الشكل التالي:**

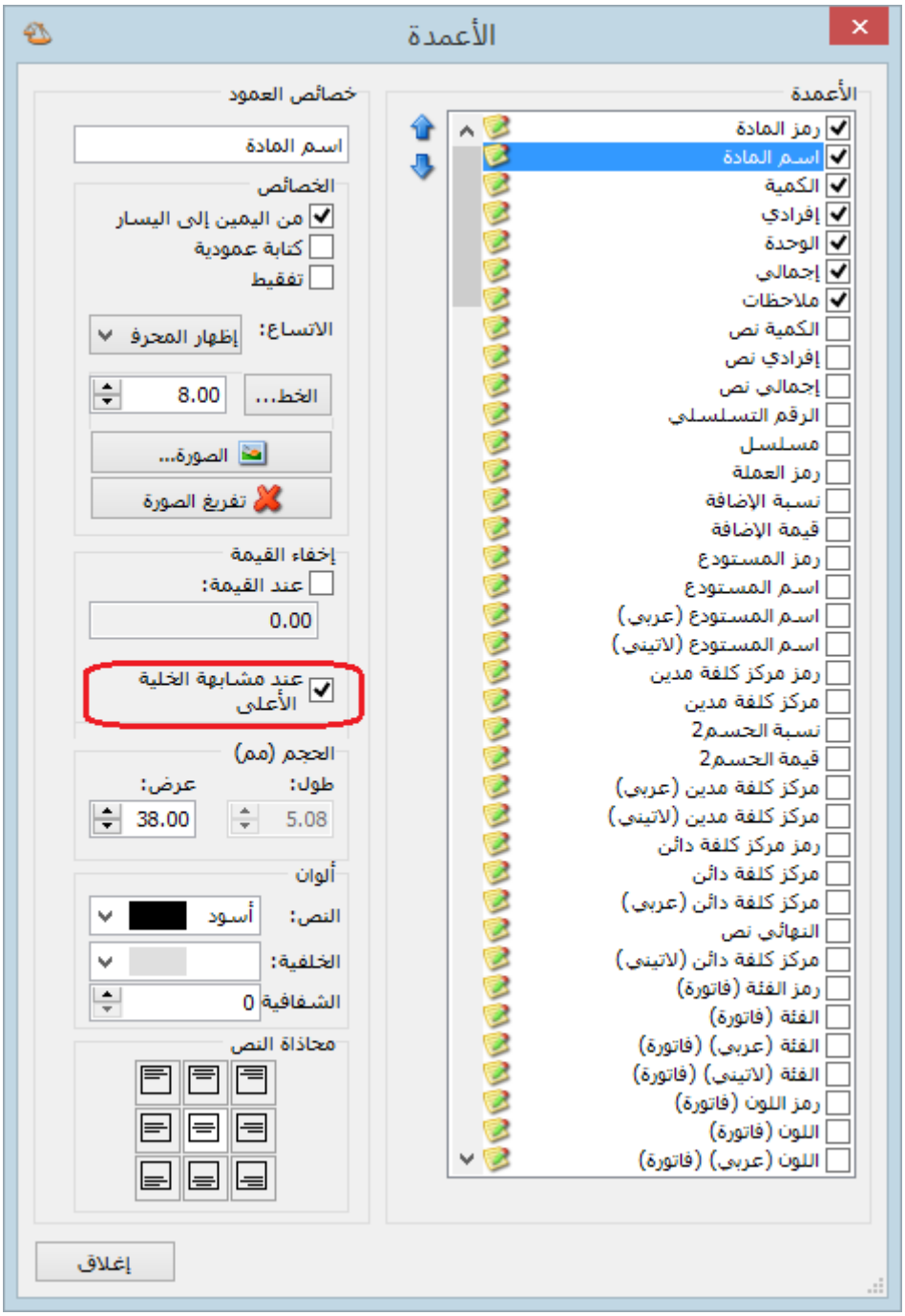

## التعديلات على الإصدار 2681:

أولاً:

في تقرير "أعمار الذمم" إضافة تحت "الربط الآلي" خيار "ربط حركات الفترات السابقة":

وظيفة هذا الخيار ربط حركات الفواتير والدفعات من فترات محاسبية سابقة في حال تدوير الحسابات على نفس قاعدة البيانات، يساعد هذا الخيار على جلب الفواتير التي لم تربط مع أي دفعة من فترات محاسبية سابقة وبالتالي ربطها مع دفعات في الفترة المحاسبية الحالية.

| |
|---|
| ملاحظة: لا يظهر هذا الخيار إلا بعد تدوير الحسابات على نفس قاعدة البيانات. |

**للتوضيح لدينا الشكل التالي:**

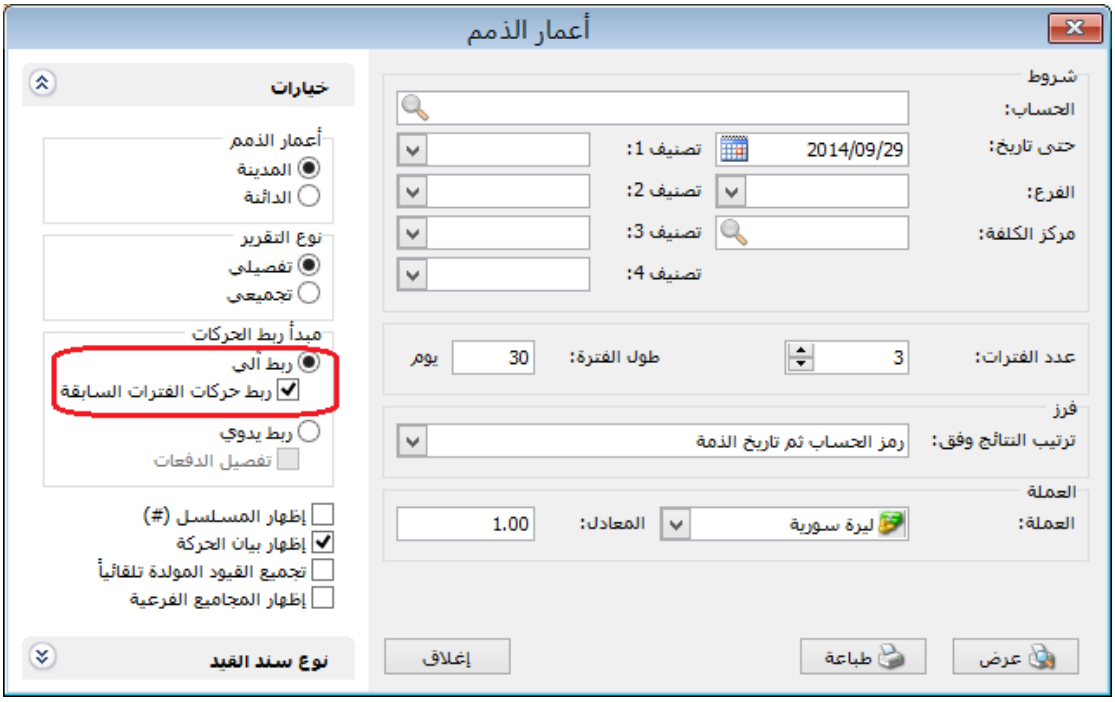


ثانياً:

في تقرير "أعمار الذمم" إضافة تحت "الربط اليدوي" خيار "تفصيل الدفعات":

وظيفة هذا الخيار تفصيل الدفعات وربط كل دفعة بفاتورتها.

**للتوضيح لدينا الشكل التالي:**

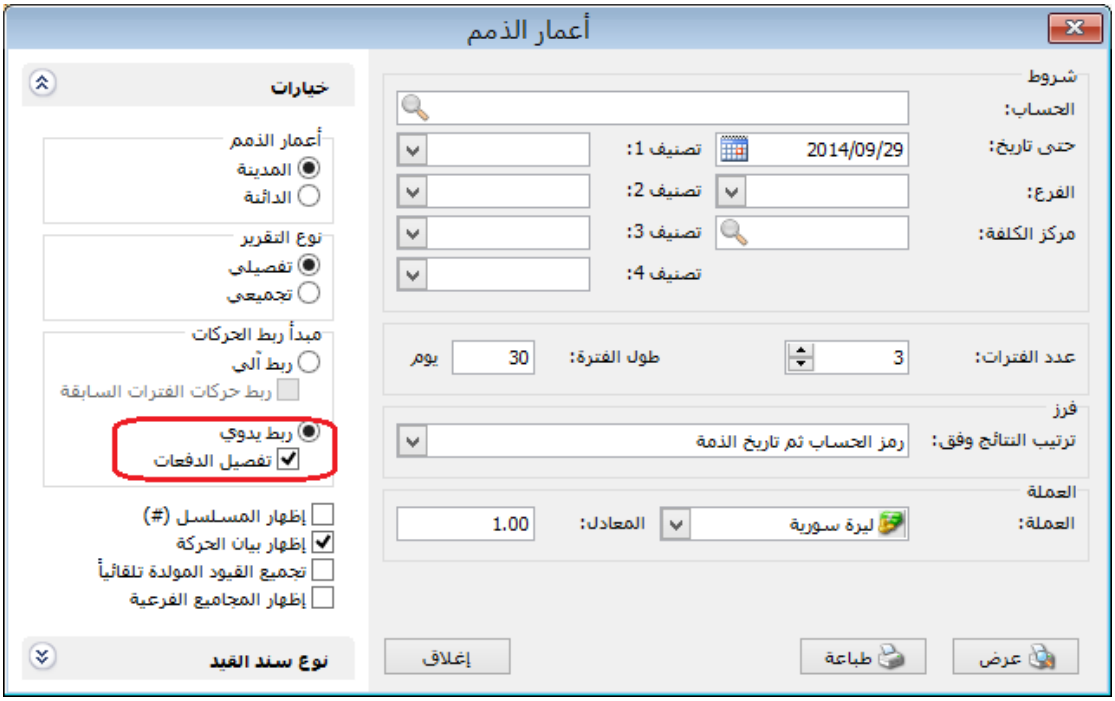
أعمار الذمم
شروط
الحساب:
حتى تاريخ:
2014/09/29
تصنيف 1:
الفرع:
تصنيف 2:
مركز الكلفة:
تصنيف 3:
تصنيف 4:
عدد الفترات:
3
طول الفترة:
30
يوم
فرز
ترتيب النتائج وفق:
رمز الحساب ثم تاريخ الذمة
العملة
العملة:
ليرة سورية
المعادل:
1.00
عرض
طباعة
إغلاق
خيارات
أعمار الذمم
المدينة
الدائنة
نوع التقرير
تفصيلي
تجميعي
مبدأ ربط الحركات
ربط آلي
ربط حركات الفترات السابقة
ربط يدوي
تفصيل الدفعات
إظهار المسلسل (#)
إظهار بيان الحركة
تجميع القيود المولدة تلقائياً
إظهار المجاميع الفرعية
نوع سند القيد

**التعديلات على الإصدار 2679:**

أولاً:

في "الأوراق التجارية" تم زيادة عدد الأحرف في حقل البيان ليصبح يتسع لِـ 250 حرفاً بدلاً من 100 حرف:

**للتوضيح لدينا الشكل التالي:**

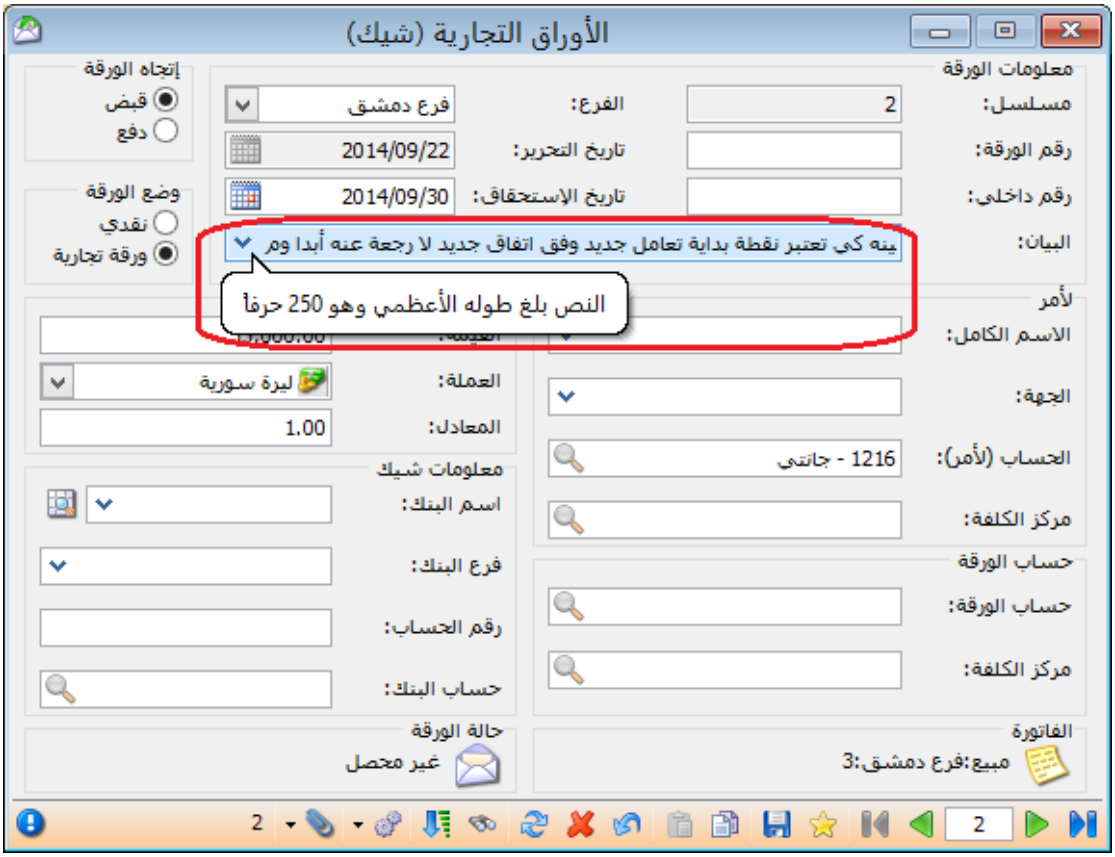


ثانياً:

في "أنواع الفواتير" المفعل فيها خيار "تفاعل مع أنظمة الطلبيات"، إمكانية أن تضيف طلبية من الفاتورة دون فتح نافذة الطلبية:

هذه الخاصية تساعد على فتح طلبية للعميل بشكل آلي ودون الحاجة للدخول إلى نظام الطلبيات وفتح نافذة طلبية للعميل بشكل يدوي.

مثال: الزبون قاسم يريد فتح طلبية.

يكفي أن نفعل في فاتورة طلب المبيع "تفاعل مع أنظمة الطلبيات" ثم نفتح فاتورة "طلب مبيع"، وعند إدخال حساب العميل يقترح البرنامج أن يفتح له طلبية أم لا.

وكذلك الأمر بالنسبة لأي نوع فاتورة مفعل فيه خيار "تفاعل مع انظمة الطلبيات".

**للتوضيح لدينا الشكل التالي:**

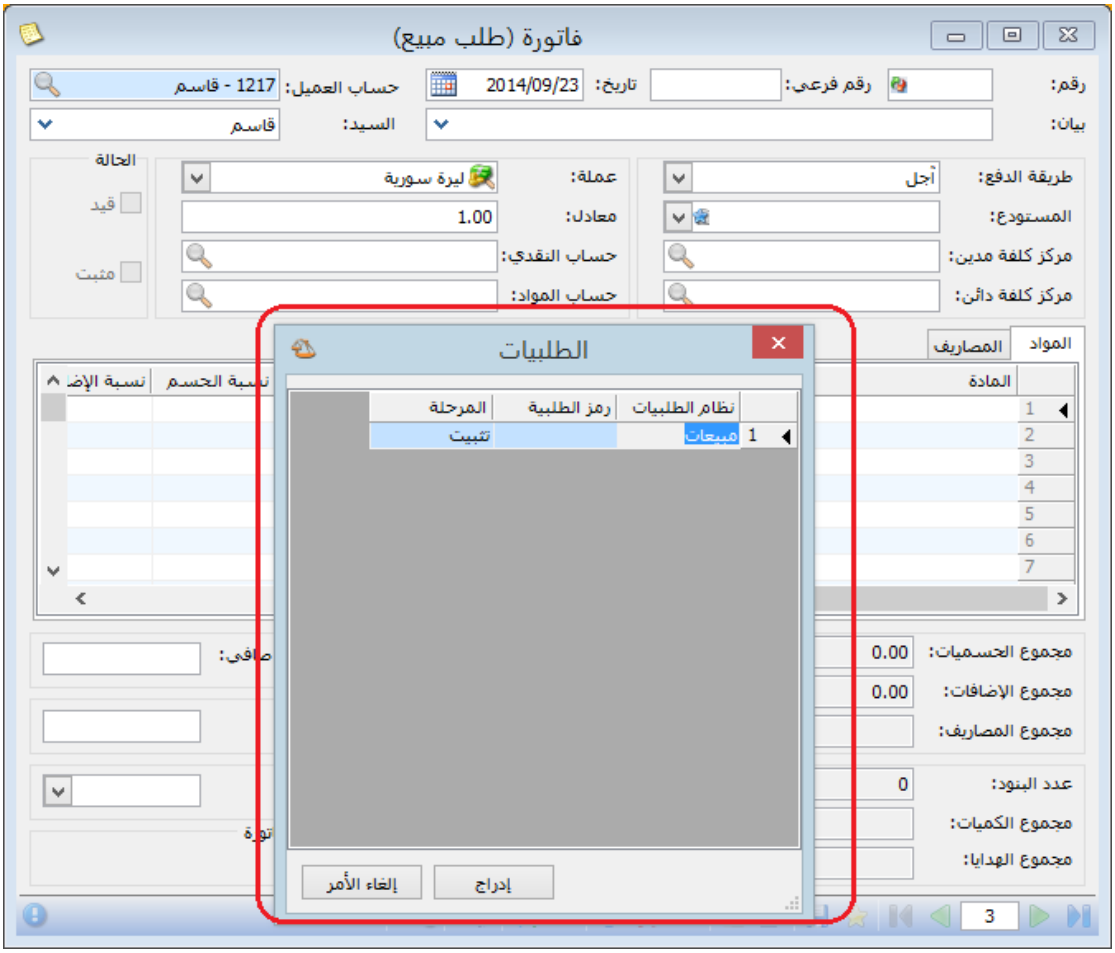


ثالثاً:

في بطاقة "مندوب المبيعات" إضافة خيار جديد على العمليات الحسابية وهو "باقي قسمة %":

**للتوضيح لدينا الشكل التالي:**

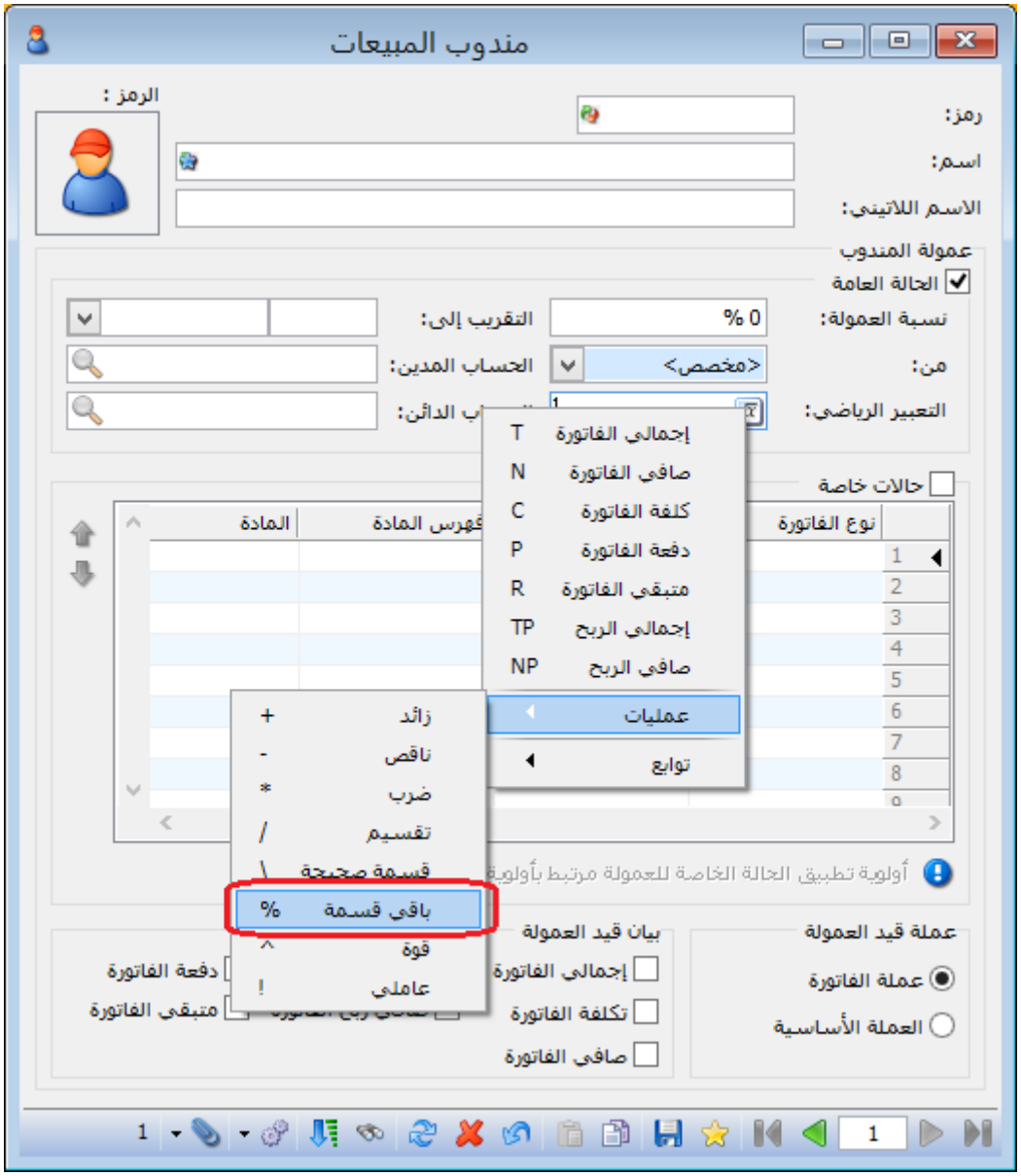
مندوب المبيعات
الرمز :
رمز:
اسم:
الاسم اللاتيني:
عمولة المندوب
الحالة العامة
نسبة العمولة:
0 %
التقريب إلى:
من:
<مخصص>
الحساب المدين:
التعبير الرياضي:
الحساب الدائن:
حالات خاصة
نوع الفاتورة
فهرس المادة
المادة
إجمالي الفاتورة T
صافي الفاتورة N
كلفة الفاتورة C
دفعة الفاتورة P
متبقي الفاتورة R
إجمالي الربح TP
صافي الربح NP
عمليات
توابع
زائد +
ناقص -
ضرب *
تقسيم /
قسمة صحيحة \
باقي قسمة %
قوة ^
عاملي !
أولوية تطبيق الحالة الخاصة للعمولة مرتبط بأولوية
عملة قيد العمولة
عملة الفاتورة
العملة الأساسية
بيان قيد العمولة
إجمالي الفاتورة
تكلفة الفاتورة
صافي الفاتورة
دفعة الفاتورة
متبقي الفاتورة

## التعديلات على الإصدار 2678:

أولاً:

في "تقرير أعمار الذمم" تم إضافة التصنيفات الأربعة الموجودة في بطاقة الحساب ضمن "شروط" التقرير:

**للتوضيح لدينا الشكل التالي:**

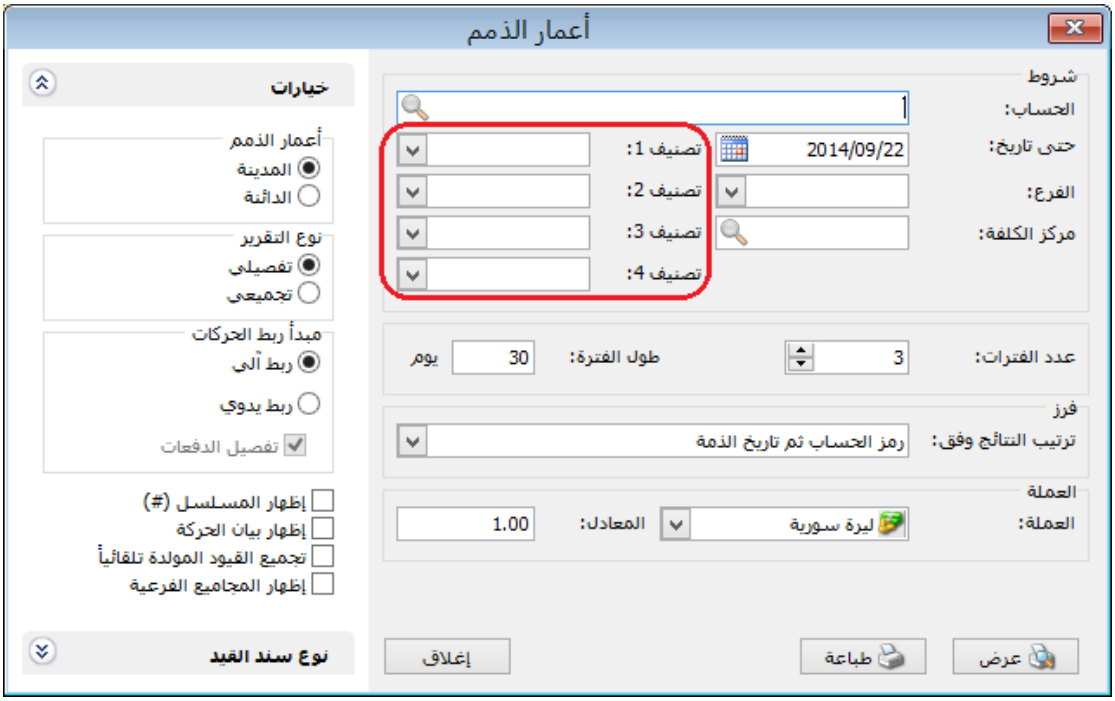

**التعديلات على الإصدار 2675:**

أولاً:

إضافة تقرير "حركة العملاء وفق المواد" إلى تحديد الصلاحيات:

وذلك للتحكم بصلاحيات معاينة التقرير أو طباعته أو تصديره في حساب مستخدم آخر غير مسؤول النظام.

**للتوضيح لدينا الشكل التالي:**

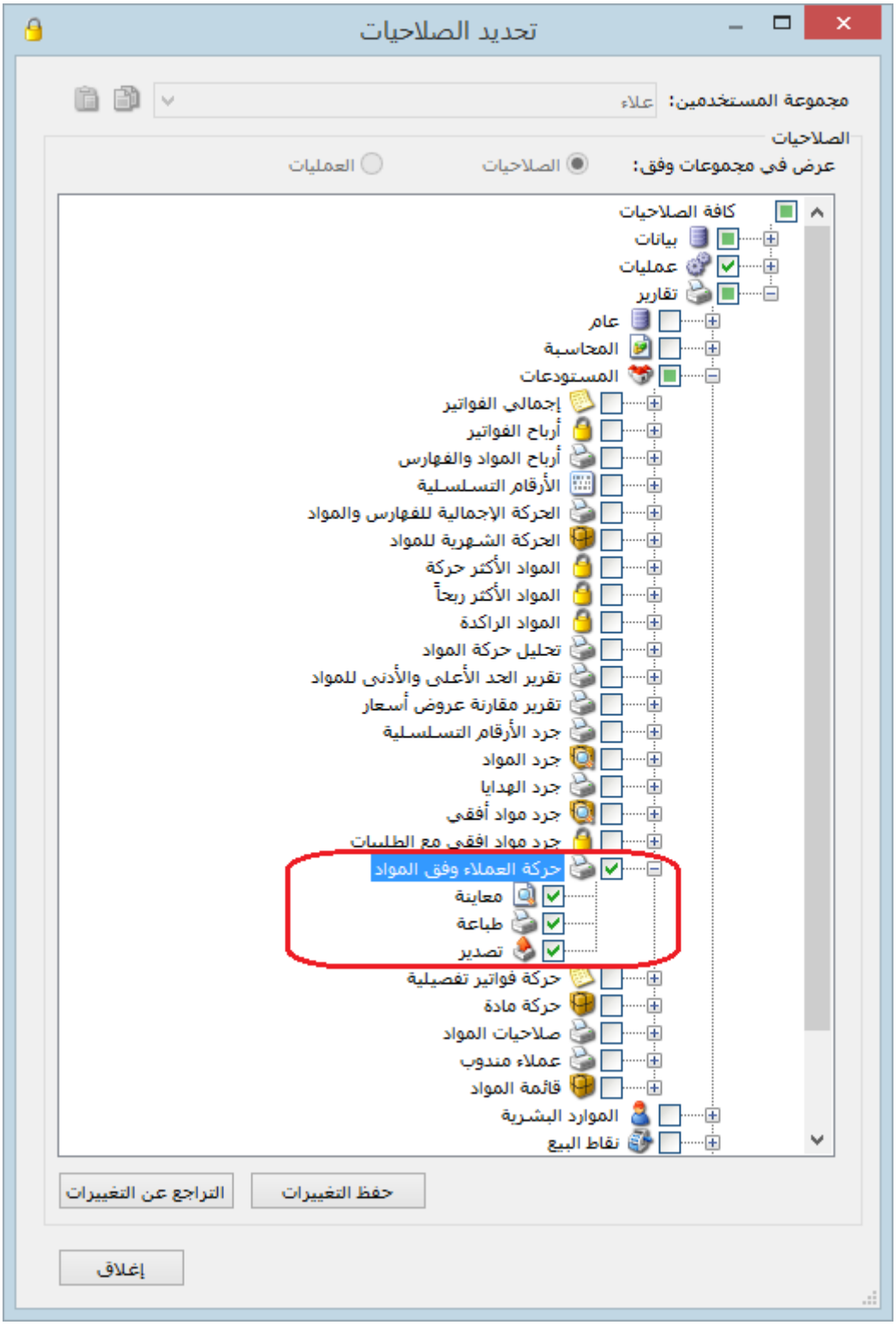


ثانياً:

في نظام "الطلبيات" تم تعديل تسمية خيار "مراعاة الكمية في المستودع/الفرع " لتصبح "مراعاة الكمية في المستودع":

وظيفة هذا الخيار عند تفعيله في مرحلة التسليم فإنه عند التسليم لا يدرج إلا البنود التي لها رصيد في المستودع وتوافق الكمية الموجودة في المستودع، ويتبع هذا الخيار إلى خيار "إدراج الكمية من".

**للتوضيح لدينا الشكل التالي:**

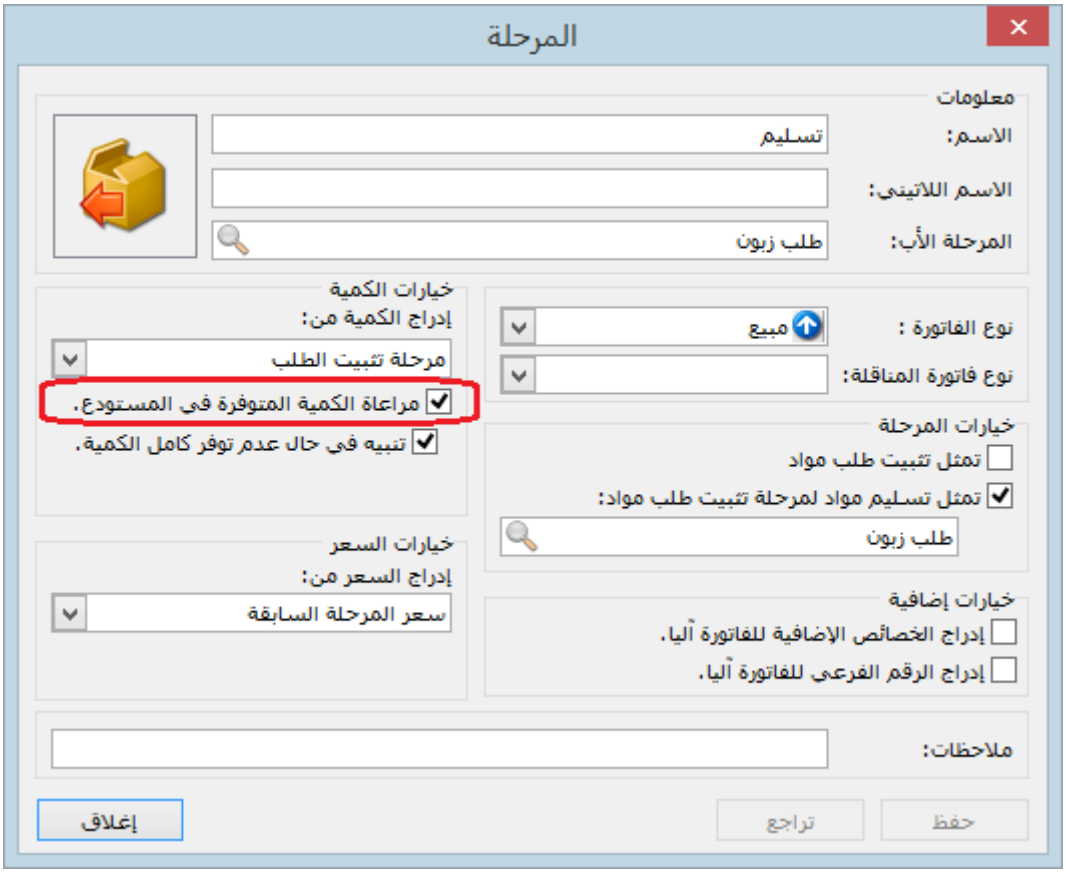


ثالثاً:

في نظام "الطلبيات" تم إضافة خيار "تنبيه في حال عدم توفر كامل الكمية ":

وظيفة هذا الخيار عند تفعيله في مرحلة التسليم فإنه عند التسليم وفي حال الكميات المتوفرة في المستودع أقل من المسجل في الطلبية فإنه تفتح نافذة فيها رسالة تنبيه بأن "الكمية المتوفرة أقل من الكمية المطلوبة للمواد التالية" واسفل الرسالة يظهر جدول يبين لنا اسم المادة والكمية المتوفرة والكمية المطلوبة وكمية النقص.

**للتوضيح لدينا الشكل التالي:**

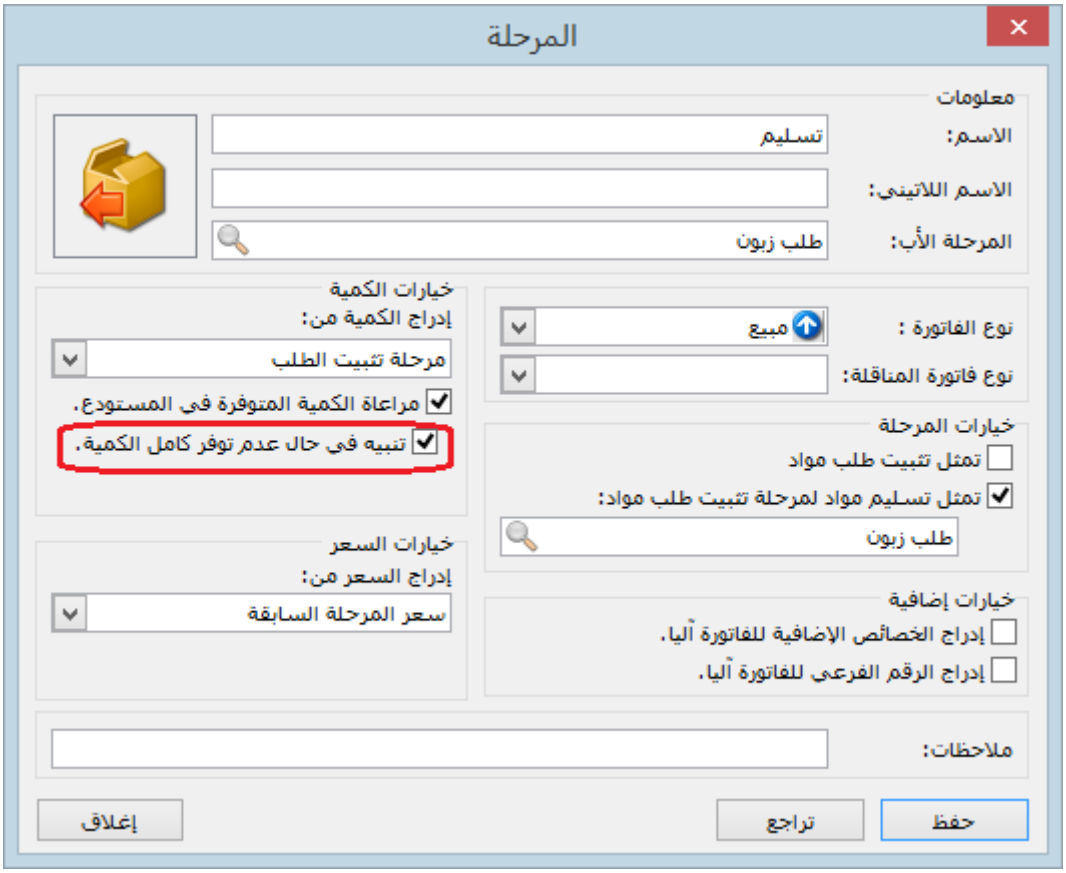
المرحلة
معلومات
الاسم:
تسليم
الاسم اللاتيني:
المرحلة الأب:
طلب زبون
نوع الفاتورة :
مبيع
نوع فاتورة المناقلة:
خيارات الكمية
إدراج الكمية من:
مرحلة تثبيت الطلب
مراعاة الكمية المتوفرة في المستودع.
تنبيه في حال عدم توفر كامل الكمية.
خيارات المرحلة
تمثل تثبيت طلب مواد
تمثل تسليم مواد لمرحلة تثبيت طلب مواد:
طلب زبون
خيارات السعر
إدراج السعر من:
سعر المرحلة السابقة
خيارات إضافية
إدراج الخصائص الإضافية للفاتورة آليا.
إدراج الرقم الفرعي للفاتورة آليا.
ملاحظات:
حفظ
تراجع
إغلاق

**التعديلات على الإصدار 2672:**

أولاً:

في نافذة نظام "الطلبيات" تمثل أول مرحلة في الطلبية اسم نظام الطلبية وبالتالي لا يجوز فتح نافذة أول مرحلة، لذا تم إلغاء تفعيل "بطاقة" في اول مرحلة:

**للتوضيح لدينا الشكل التالي:**

**التعديلات على الإصدار 2671:**

أولاً:

في نظام "الطلبيات" تم إضافة خيار "مراعاة الكمية في المستودع/الفرع ":

وظيفة هذا الخيار عند تفعيله في مرحلة التسليم فإنه عند التسليم لا يدرج إلا البنود التي لها رصيد في المستودع وتوافق الكمية الموجودة في المستودع، ويتبع هذا الخيار إلى خيار "إدراج الكمية من".

**للتوضيح لدينا الشكل التالي:**

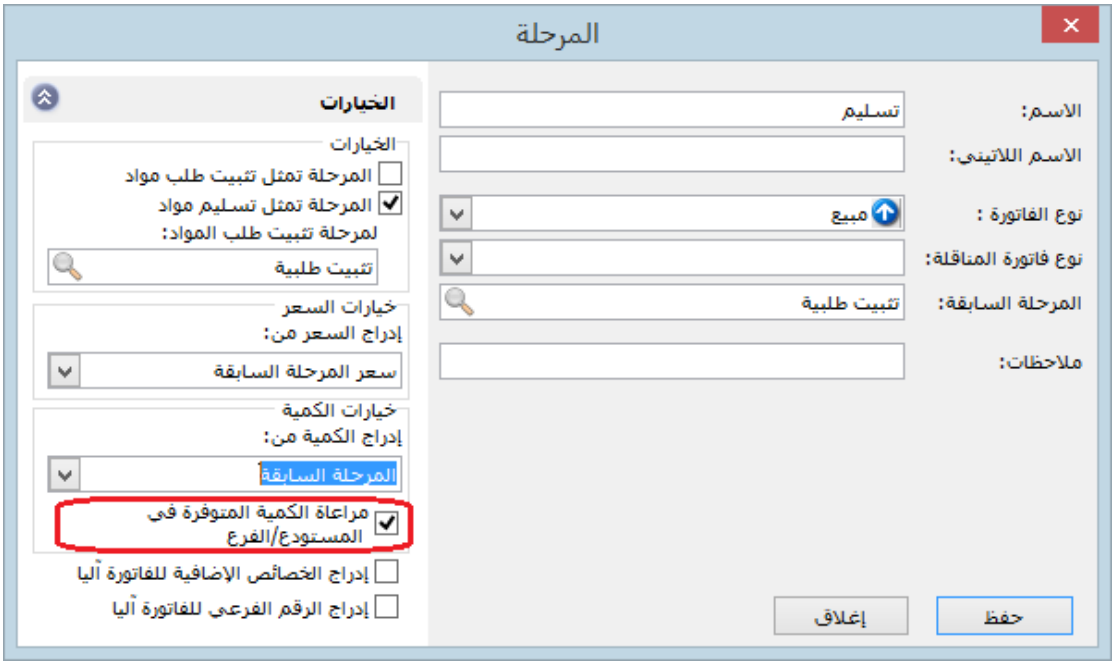

## التعديلات على الإصدار 2670:

أولاً:

في تقرير "تاريخ صلاحية المواد" تم إضافة خيارين للتقرير:

- "إظهار المواد السالبة":
  وذلك لإظهار المواد السالبة الرصيد.
- "إظهار المواد المرصدة" ( التي رصيدها صفر ):
  وذلك لإظهار المواد التي تحركت وصار رصيدها صفر، والتي لم تتحرك ورصيدها منذ البداية يساوي الصفر.

**للتوضيح لدينا الشكل التالي:**

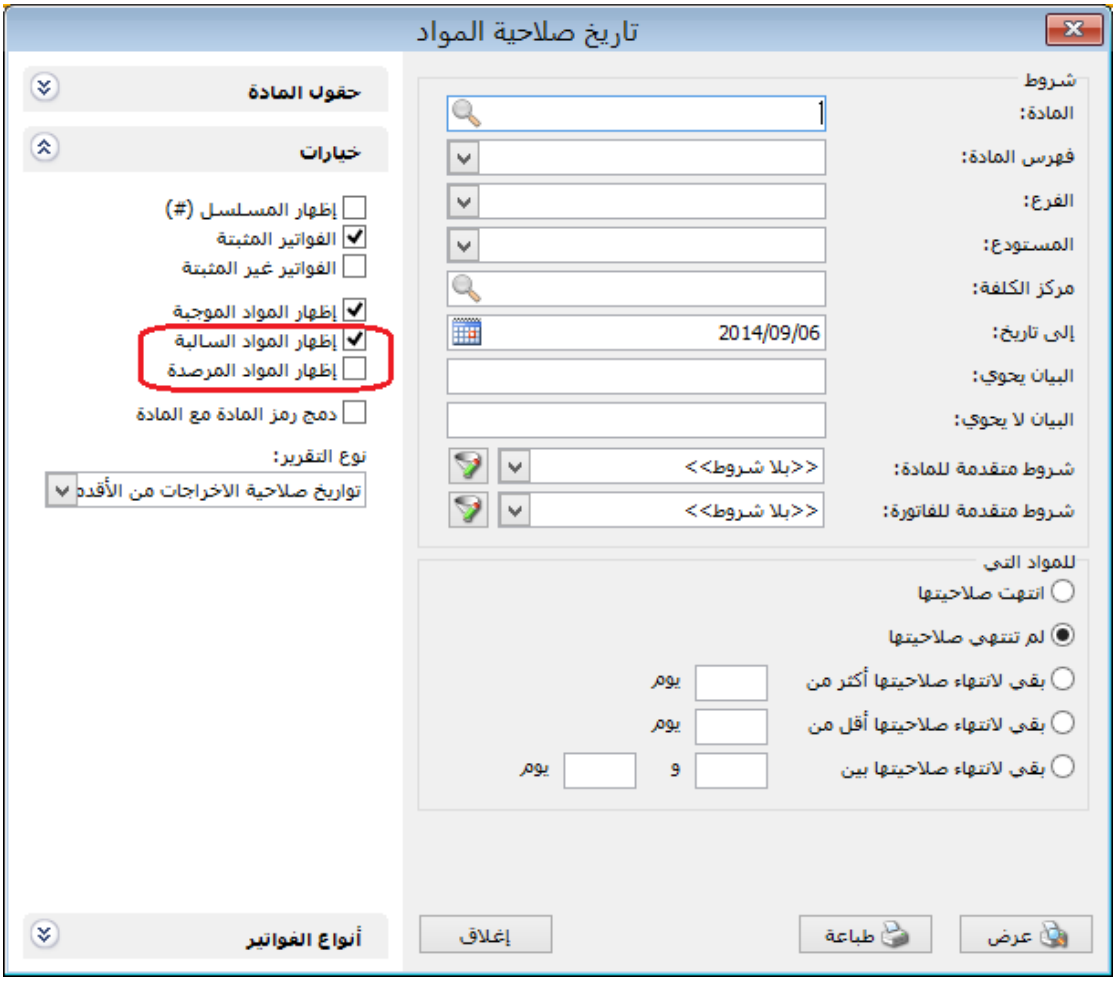


ثانياً:

في الفواتير عند وجود هدية وأرقام تسلسلية فإنه يتم إدخال أو إخراج الهدية ورقمها التسلسلي:

مثال: تم بيع 5 جوالات لهم أرقام تسلسلية وتم منح هدية (جوال) لها رقم تسلسلي فيتم إخراج 6 جوالات من المستودع مع 6 أرقام تسلسلية.

**للتوضيح لدينا الشكل التالي:**

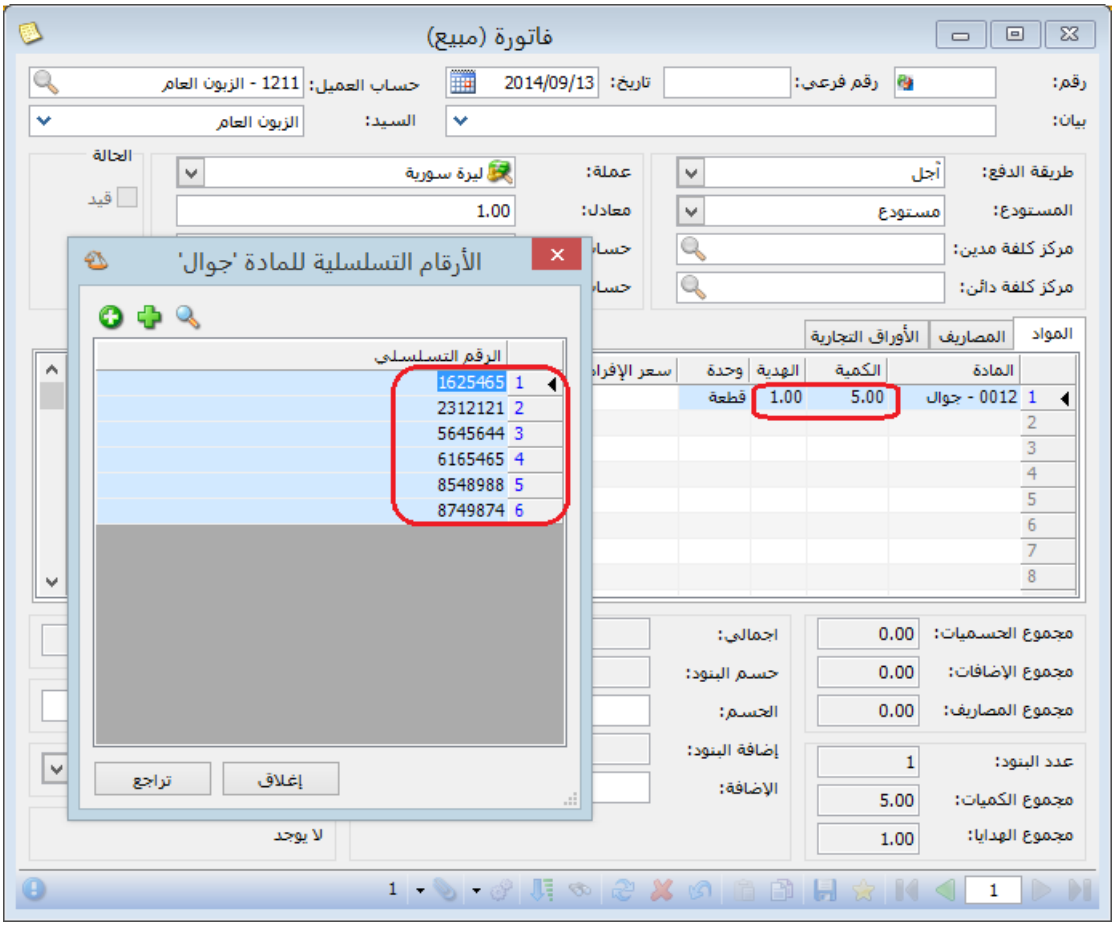

**التعديلات على الإصدار 2669:**

أولاً:

في الفواتير عند "طباعة باركود" فإنه يطبع لصاقات بعدد "الكمية+ الهدية":

## التعديلات على الإصدار 2668:

أولاً:

في صفحة "المواد" في نافذة "الإعدادات" تم إضافة خيار "طباعة لصاقات الباركود بعدد الكمية الحرة إن وجدت بدل الكمية":

أي عند تفعيل هذا الخيار و"طباعة باركود" في الفاتورة فإنه يطبع لصاقات باركود بعدد الكمية الحرة بدلاً من الكمية.

**للتوضيح لدينا الشكل التالي:**

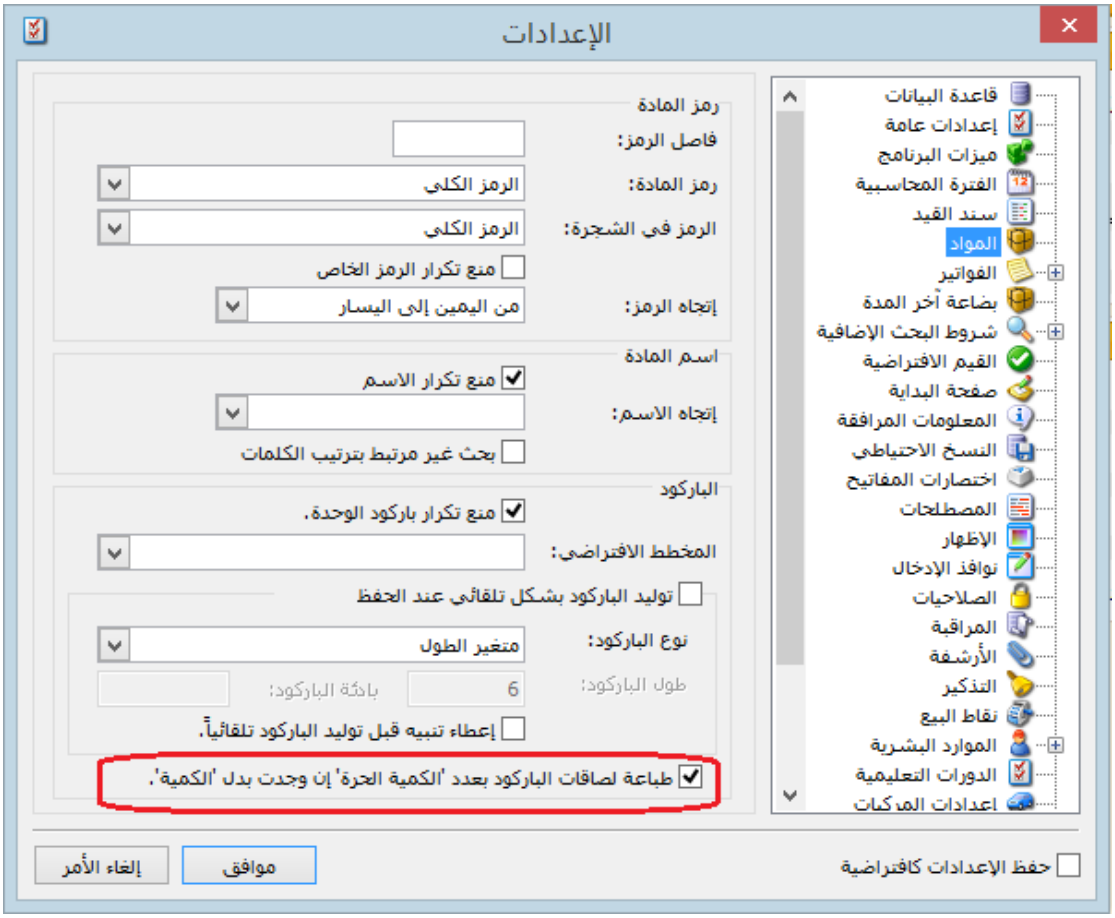

**التعديلات على الإصدار 2666:**

أولاً:

في "أنواع الفواتير" تم إضافة "منع تغيير إجمالي صافي" إلى "خيارات":

عند تفعيل هذا الخيار يصبح حقل "إجمالي صافي" في الفاتورة للقراءة فقط.

**للتوضيح لدينا الشكل التالي:**

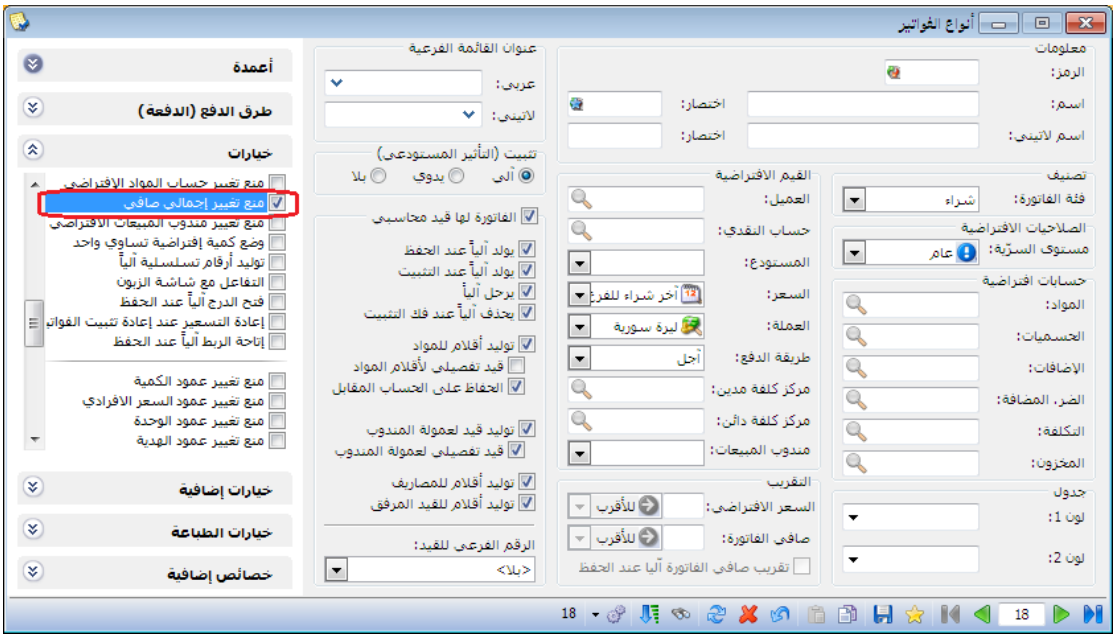


ثانياً:

في "الإعدادات العامة" إضافة خيار "لون خطوط الشبكة" ضمن مجموعة الوان الجداول في صفحة "الاظهار":

يساعد هذا الخيار على تلوين خطوط شبكة الفاتورة أو سند القيد باللون الذي نختاره.

**للتوضيح لدينا الشكل التالي:**

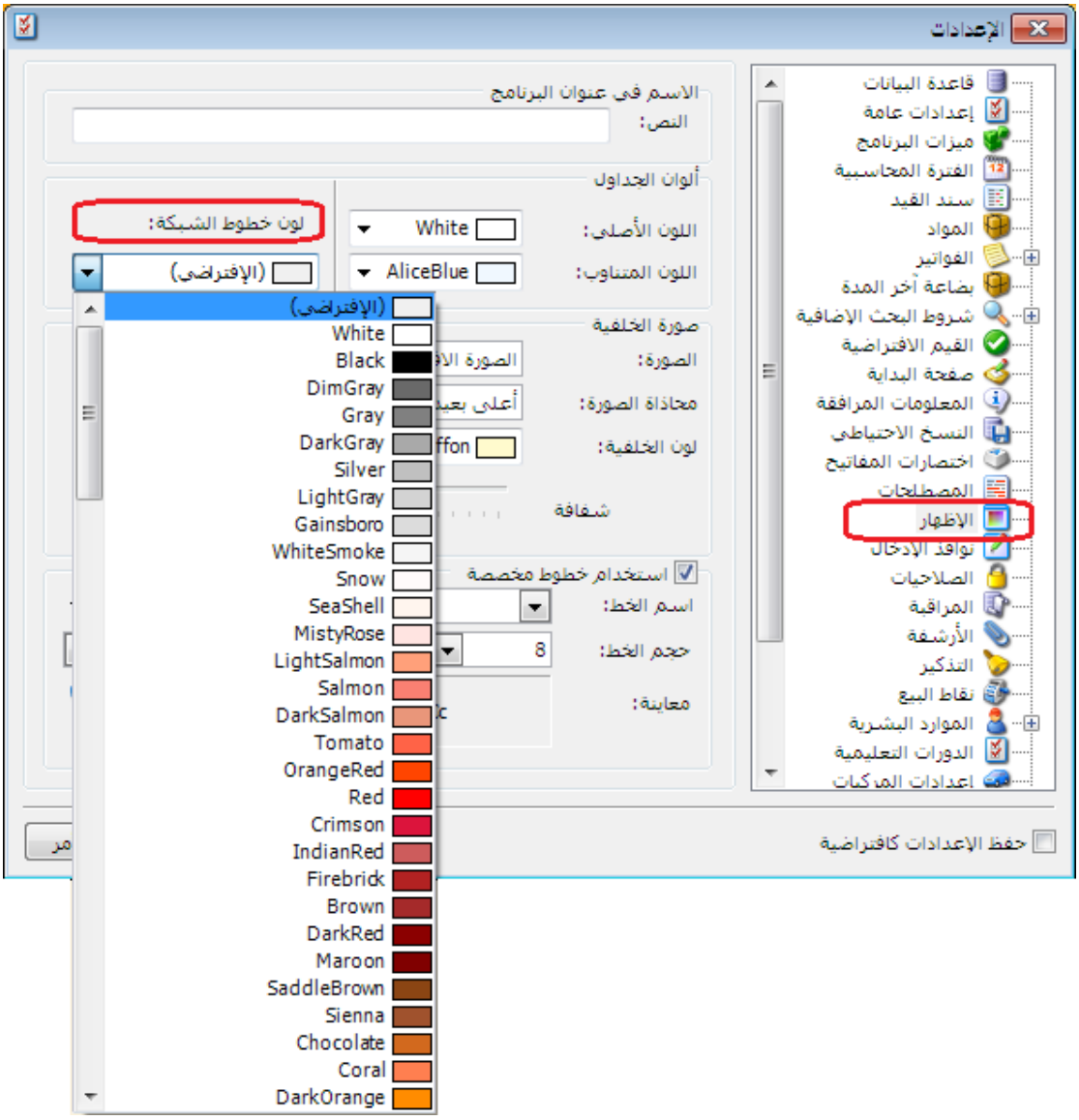


ثالثاً:

تعديل عنوان "الحد الأدنى والأعلى" الموجود في قائمة المواد إلى "معالجة الحد الأدنى والأعلى للمادة":

**للتوضيح لدينا الشكل التالي:**

المواد
فاتورة
الطلبيات
تصنيع
نقطة بي
شجرة المواد
بطاقة المادة
فهرس المواد
مخطط الباركود
ثوابت المادة
الزمرة المحاسبية للمادة
تعديل المواد
تعديل الأسعار
معالجة الحد الأدنى والأعلى للمادة
ترتيب الفواتير
عمليات الفواتير
معالجة المواد
نقل حركات مادة
استبدال رقم تسلسلي
مقارنة جرد المستودع
معالجة الإحصاءات المدورة مادة-فرع
معالجة الإحصاءات المدورة مادة-عميل

**التعديلات على الإصدار 2666:**

أولاً:

في تقرير "دفتر الأستاذ" تمت إضافة " إظهار من آخر ترصيد"  إلى "خيارات":

عند تفعيل هذا الخيار فإن التقرير يعرض النتائج من آخر فترة كان فيها رصيد الحساب يساوي الصفر.

**للتوضيح لدينا الشكل التالي:**

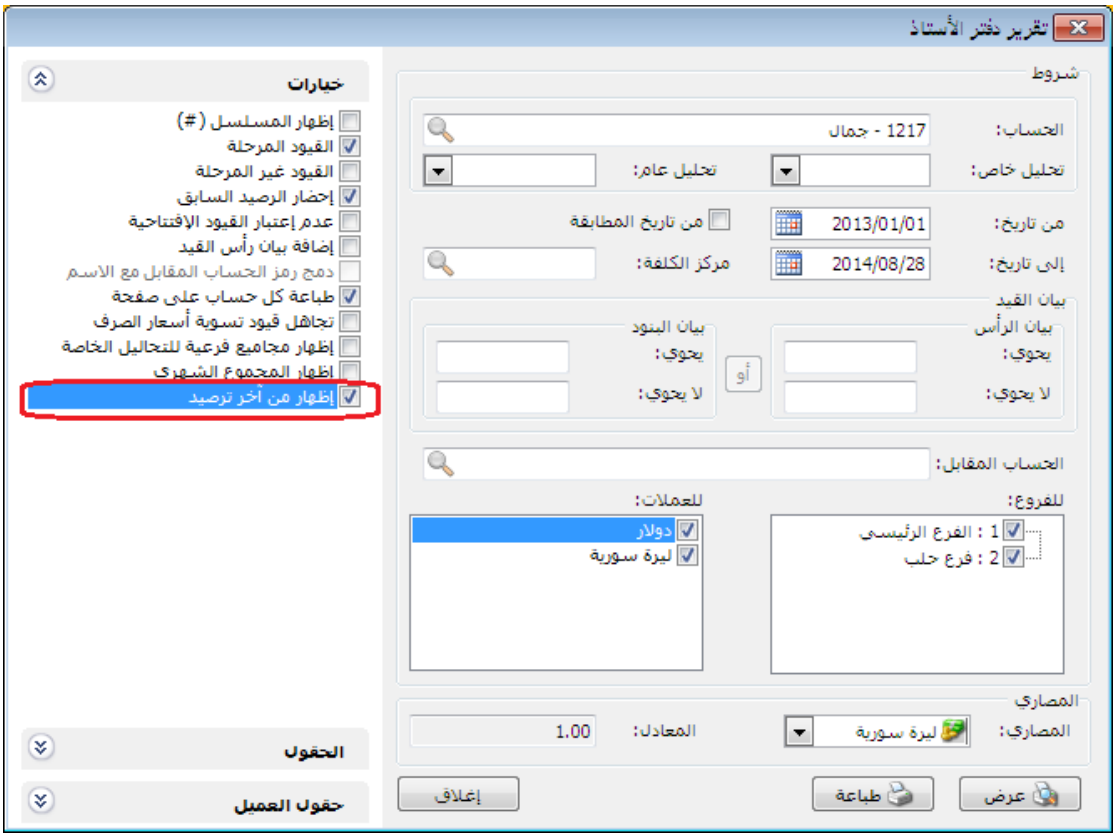


مثال: تم بيع الزبون جمال فاتورة بقيمة 200000 ل.س بتاريخ 2014/8/25

قام بسداد قيمة الفاتورة بتاريخ 2014/8/26

وتم بيعه فاتورة مبيع بقيمة 45000 ل.س بتاريخ 2014/8/27

فعند تحديد خيار " إظهار من آخر ترصيد" وضغط زر "عرض" نجد أن التقرير يعرض النتائج **بعد** 2014/8/26 وذلك لأن الرصيد صفر في 2014/8/26.

**للتوضيح لدينا الشكل التالي قبل تفعيل الخيار "إظهار من آخر ترصيد":**

طباعة: تقرير دفتر الأستاذ

دفتر الأستاذ/كشف حساب

الحساب: 1217 - جمال

الفروع: الكل

من تاريخ: 2013/01/01 إلى تاريخ: 2014/08/28 المصاري: ليرة سورية , المعادل: 1.00

اسـ... اسـ... اسـ... رق رق جـ فا برب... موقع ص ال ال رم العنوان... تاريخ ال... تاريخ فت... تاريخ بـ... ز ال...

جم... جم... جم... /2014... 0 م...

| التاريخ | مدين | دائن | الرصيد | البيان | رقم القيد |
|---|---|---|---|---|---|
| | | | 0.00 | الرصيد السابق | |
| 2014/08/25 | 200,000.00 | | 200,000.00 | مبيع (1) | 1 |
| 2014/08/26 | | 200,000.00 | 0.00 | قبض | 3 |
| 2014/08/27 | 45,000.00 | | 45,000.00 | مبيع (2) | 2 |
| | 245,000.00 | 200,000.00 | 45,000.00 | مجموع الفترة (الكلي) | |
| | 245,000.00 | 200,000.00 | 45,000.00 | المجموع النهائي (الكلي) | |

الرصيد: [ مدين ] فقط خمسة وأربعون ألف ليرة سورية لا غير

**للتوضيح لدينا الشكل التالي بعد تفعيل الخيار "إظهار من آخر ترصيد":**

طباعة: تقرير دفتر الأستاذ

دفتر الأستاذ/كشف حساب

الحساب: 1217 - جمال

الفروع: الكل

من تاريخ: 2013/01/01 إلى تاريخ: 2014/08/28 المصاري: ليرة سورية , المعادل: 1.00

اسـ... اسـ... اسـ... رق رق جـ فا برب... موقع ص ال ال رم العنوان... تاريخ ال... تاريخ فت... تاريخ بـ... ز ال...

جم... جم... جم... /2014... 0 م...

| التاريخ | مدين | دائن | الرصيد | البيان | رقم القيد |
|---|---|---|---|---|---|
| | | | 0.00 | الرصيد السابق | |
| 2014/08/27 | 45,000.00 | | 45,000.00 | مبيع (2) | 2 |
| | 45,000.00 | | 45,000.00 | مجموع الفترة (الكلي) | |
| | 45,000.00 | | 45,000.00 | المجموع النهائي (الكلي) | |

الرصيد: [ مدين ] فقط خمسة وأربعون ألف ليرة سورية لا غير

ثانياً:

في تقرير "كشف حساب عميل" تمت إضافة " إظهار من آخر ترصيد" إلى "خيارات":

عند تفعيل هذا الخيار فإن التقرير يعرض النتائج من آخر فترة كان فيها رصيد العميل يساوي الصفر.

**للتوضيح لدينا الشكل التالي:**

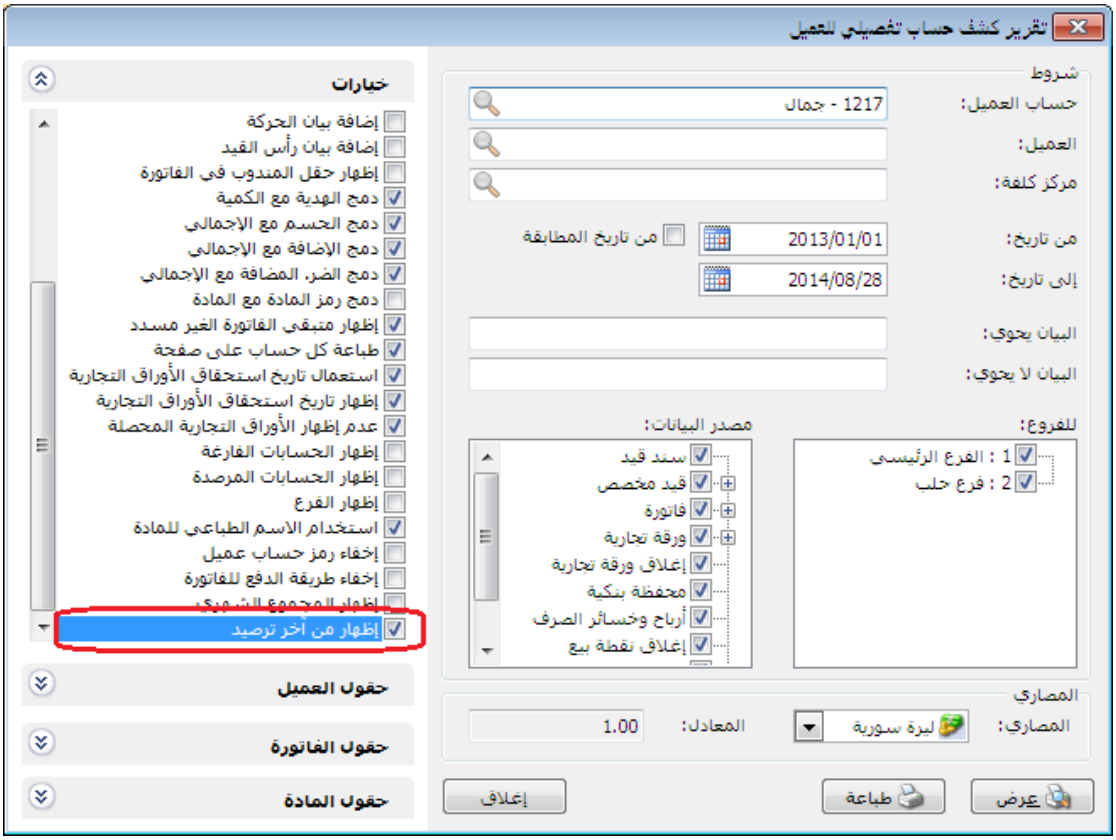


مثال: تم بيع الزبون جمال فاتورة بقيمة 200000 ل.س بتاريخ 2014/8/25

قام بسداد قيمة الفاتورة بتاريخ 2014/8/26

وتم بيعه فاتورة مبيع بقيمة 45000 ل.س بتاريخ 2014/8/27

فعند تحديد خيار " إظهار من آخر ترصيد" وضغط زر "عرض" نجد أن التقرير يعرض النتائج **بعد** 2014/8/26 وذلك لأن الرصيد صفر في 2014/8/26.

**للتوضيح لدينا الشكل التالي قبل تفعيل الخيار "إظهار من آخر ترصيد":**

طباعة: تقرير كشف حساب عميل

تقرير كشف حساب عميل

حساب العميل: 1217 - جمال

من تاريخ: 2013/01/01 إلى تاريخ: 2014/08/28 المصاري: ليرة سورية, المعادل: 1.00

| اسم العميل | | | | | | |
|---|---|---|---|---|---|---|
| جمال | | | | | | |
| التاريخ | مدين | دائن | الرصيد | البيان | رمز المادة | اسم المادة |
| | | | 0.00 | الرصيد السابق | | |
| 2014/08/... | 200,000.00 | | 200,000.00 | فاتورة مبيع (1) آجل | | |
| | | | | جوال سامسونغ | 210004 | جوال سامسونغ |
| | | | | المتبقي: 200,000.00 | | |
| 2014/08/... | | 200,000.00 | 0.00 | مقبوضات الصندوق 1 | | |
| 2014/08/... | 45,000.00 | | 45,000.00 | فاتورة مبيع (2) آجل | | |
| | | | | براد | 0001 | براد |
| | | | | المتبقي: 45,000.00 | | |
| | 245,000.00 | 200,000.00 | | المجموع (الكلي) | | |
| | 45,000.00 | | | الرصيد (الكلي) | | |

الرصيد: [ مدين ] فقط خمسة وأربعون ألف ليرة سورية لا غير

**للتوضيح لدينا الشكل التالي بعد تفعيل الخيار "إظهار من آخر ترصيد":**

طباعة: تقرير كشف حساب عميل

تقرير كشف حساب عميل

حساب العميل: 1217 - جمال

من تاريخ: 2013/01/01 إلى تاريخ: 2014/08/28 المصاري: ليرة سورية, المعادل: 1.00

| اسم العميل | | | | | | |
|---|---|---|---|---|---|---|
| جمال | | | | | | |
| التاريخ | مدين | دائن | الرصيد | البيان | رمز المادة | اسم المادة |
| | | | 0.00 | الرصيد السابق | | |
| 2014/08/... | 45,000.00 | | 45,000.00 | فاتورة مبيع (2) آجل | | |
| | | | | جوال سامسونغ | 210004 | جوال سامسونغ |
| | | | | المتبقي: 45,000.00 | | |
| | 45,000.00 | | | المجموع (الكلي) | | |
| | 45,000.00 | | | الرصيد (الكلي) | | |

الرصيد: [ مدين ] فقط خمسة وأربعون ألف ليرة سورية لا غير

## التعديلات على الإصدار 2663:

أولاً:

في تقرير "الحركة الشهرية للمواد" تم إضافة خيار "إظهار أنواع الفواتير التي لا تؤثر على الكمية أيضاً" تحت أنواع الفواتير:

عند تفعيل هذا الخيار تظهر كل أنواع الفواتير التي تؤثر والتي لا تؤثر على الكمية في التقرير، وعند عدم تفعيله تختفي أنواع الفواتير التي لا تؤثر على الكمية من التقرير.

**للتوضيح لدينا الشكل التالي:**

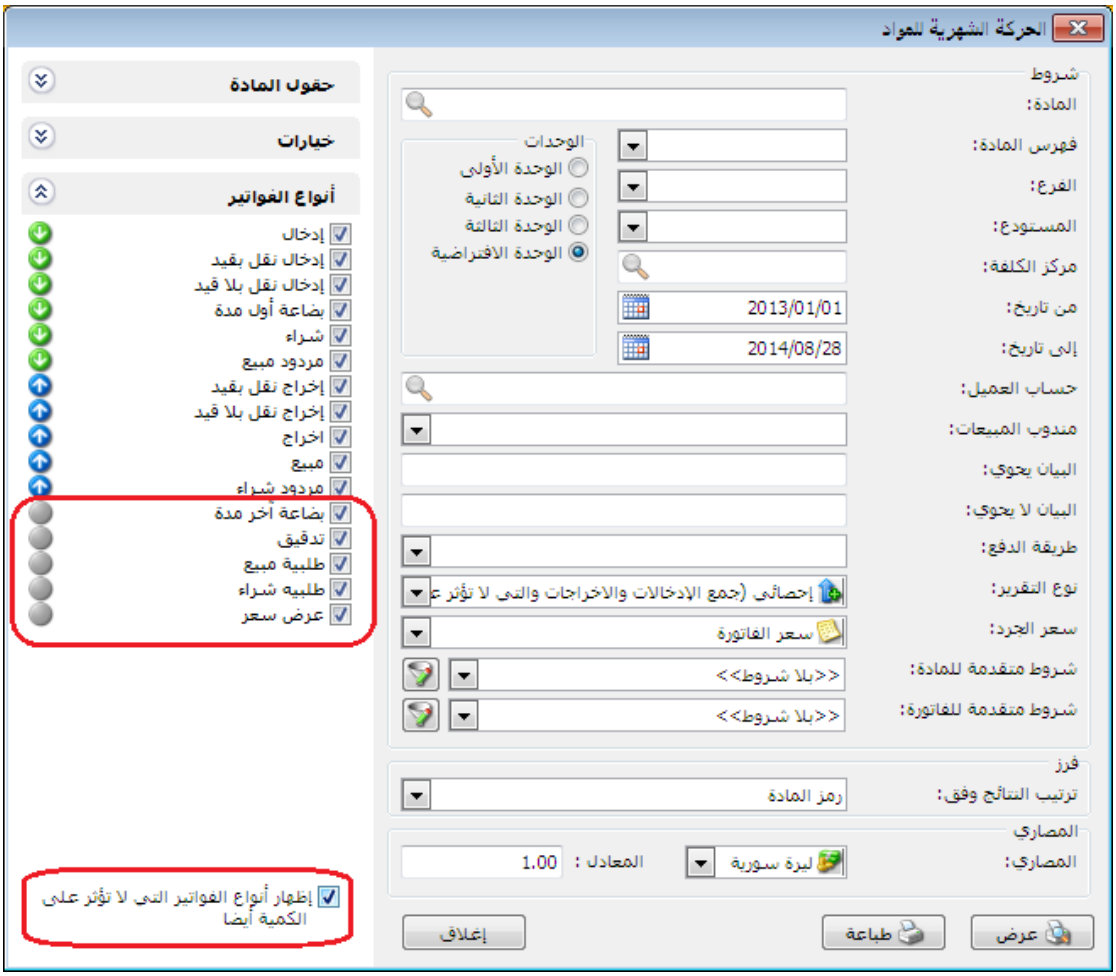

**التعديلات على الإصدار 2660:**

أولاً:

في "المصطلحات" تم إضافة "العملة" و"تاريخ المطابقة" في بطاقة حساب.

**للتوضيح لدينا الشكل التالي:**

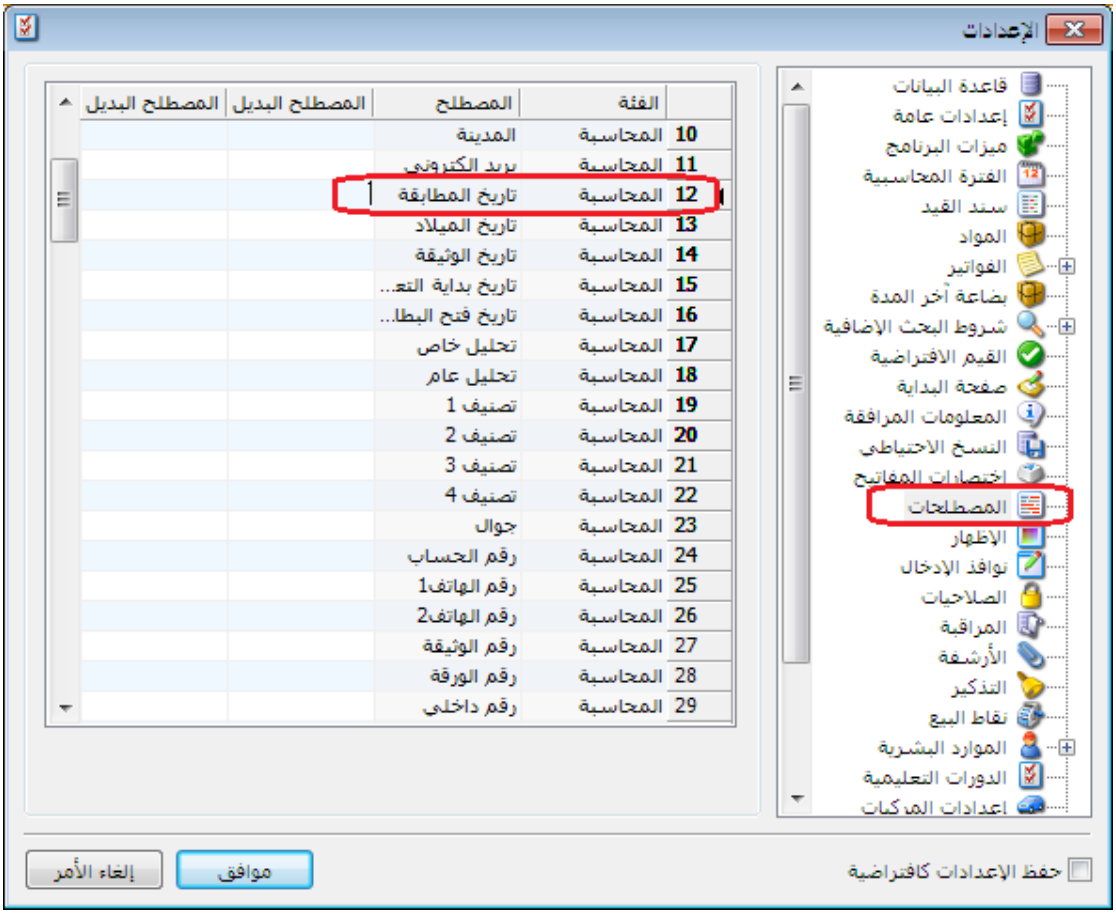

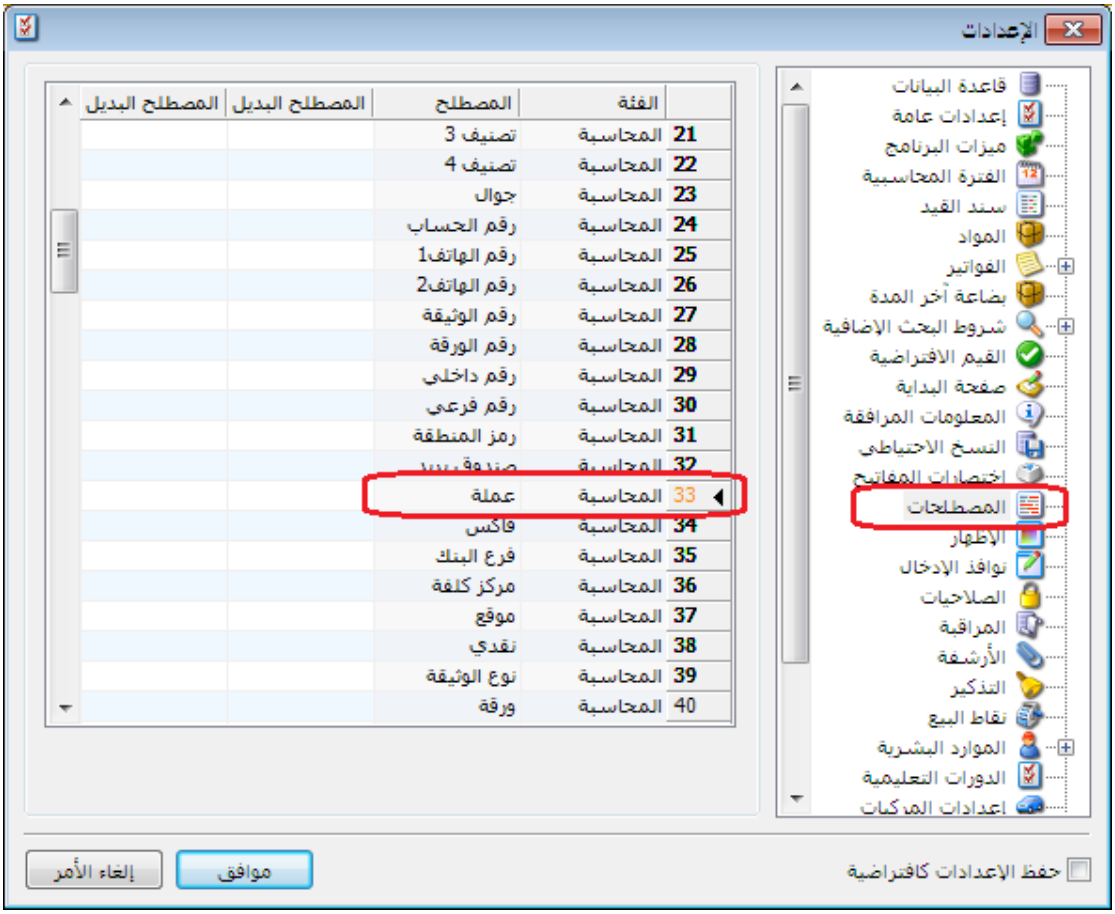


ثانياً:

في "بطاقة المادة" وبطاقة "العميل" تغيير تنسيق نسبة الحسم لتقبل رقمين بعد الفاصلة:

حيث أصبح بالإمكان وضع نسبة حسم بفواصل في كل من بطاقة المادة وبطاقة العميل.

**للتوضيح لدينا الشكل التالي:**

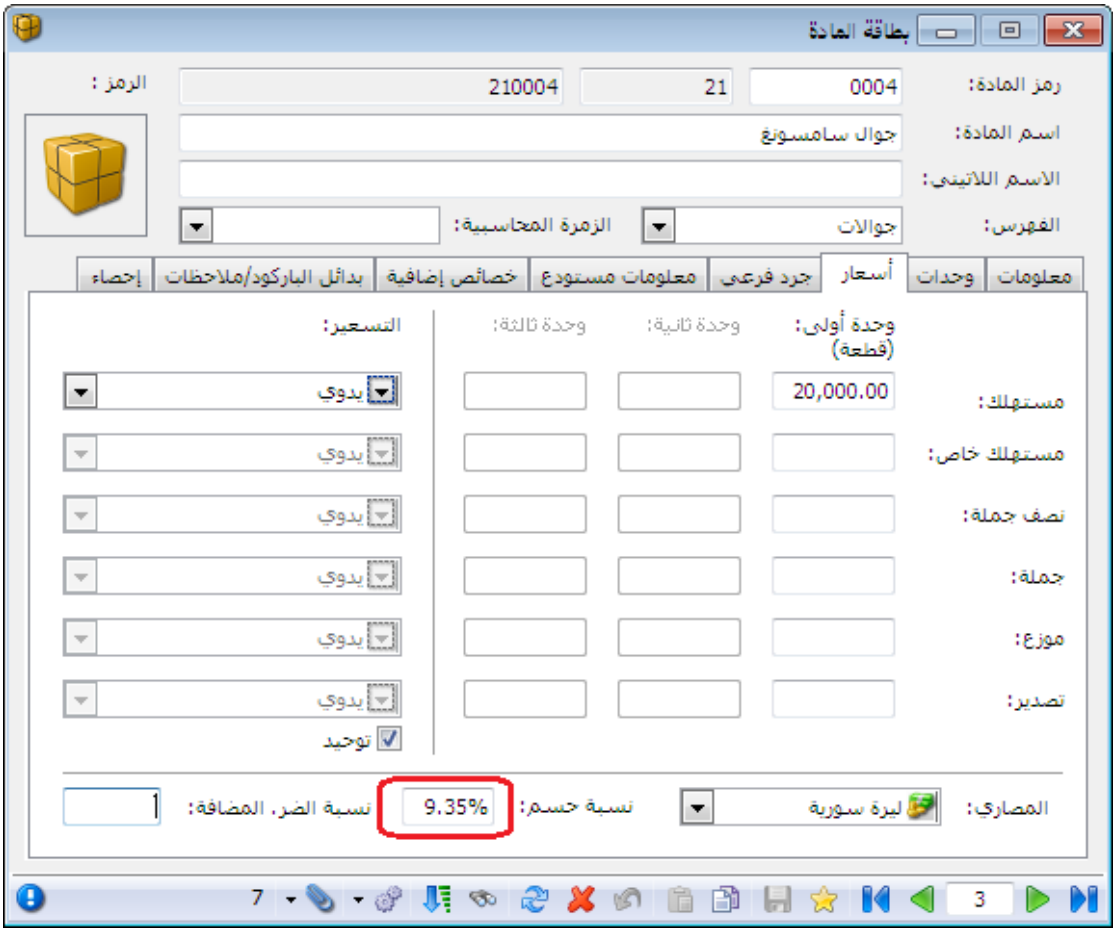
بطاقة المادة
رمز المادة:
0004
21
210004
الرمز :
اسم المادة:
جوال سامسونغ
الاسم اللاتيني:
الفهرس:
جوالات
الزمرة المحاسبية:
معلومات
وحدات
أسعار
جرد فرعي
معلومات مستودع
خصائص إضافية
بدائل الباركود/ملاحظات
إحصاء
وحدة أولى: (قطعة)
وحدة ثانية:
وحدة ثالثة:
التسعير:
مستهلك:
20,000.00
يدوي
مستهلك خاص:
نصف جملة:
جملة:
موزع:
تصدير:
توحيد
المصاري:
ليرة سورية
نسبة حسم:
9.35%
نسبة الضر. المضافة:
1
3
7

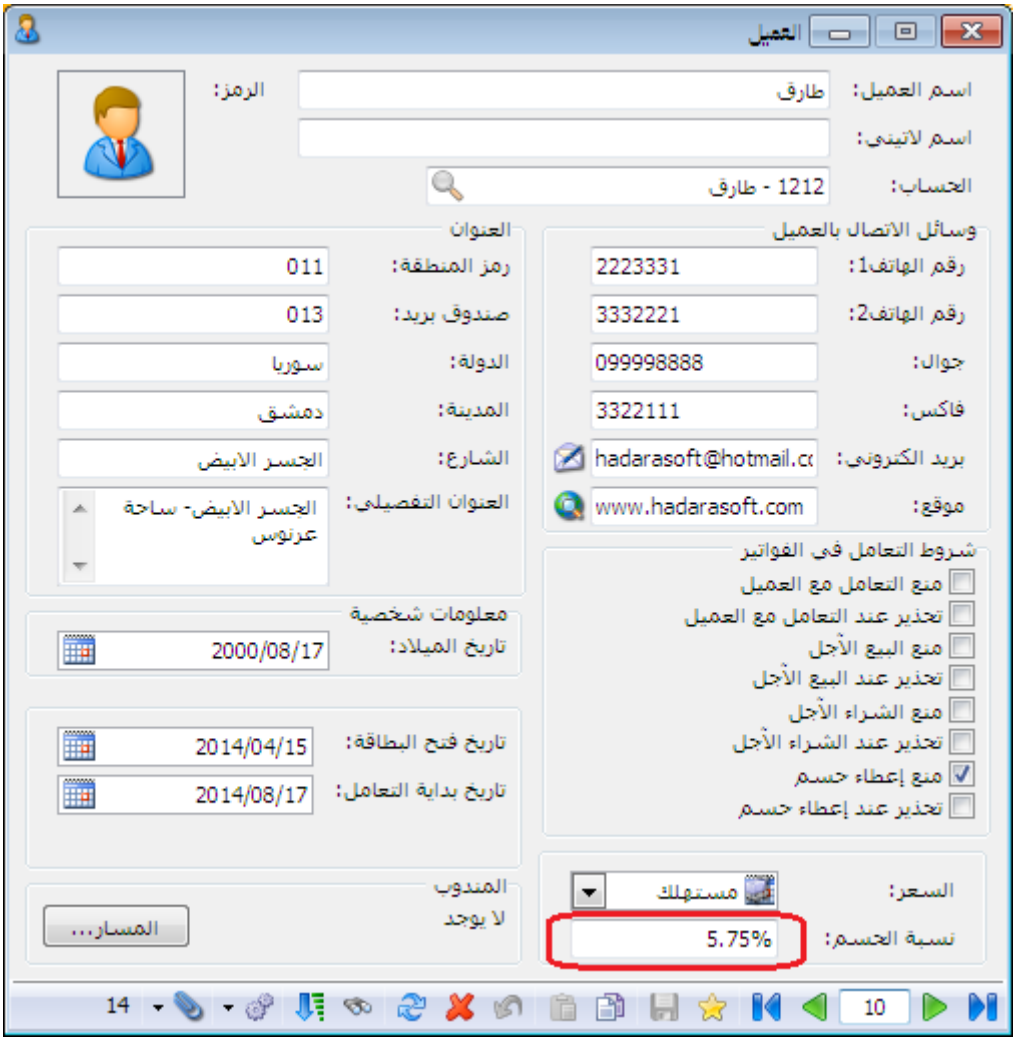


ثالثاً:

في نافذة "إعداد الجدولة" النسخ الاحتياطي تم تعديل القيمة الافتراضية لحقل "التنفيذ كل" الى القيمة "1 يوم":

**للتوضيح لدينا الشكل التالي:**

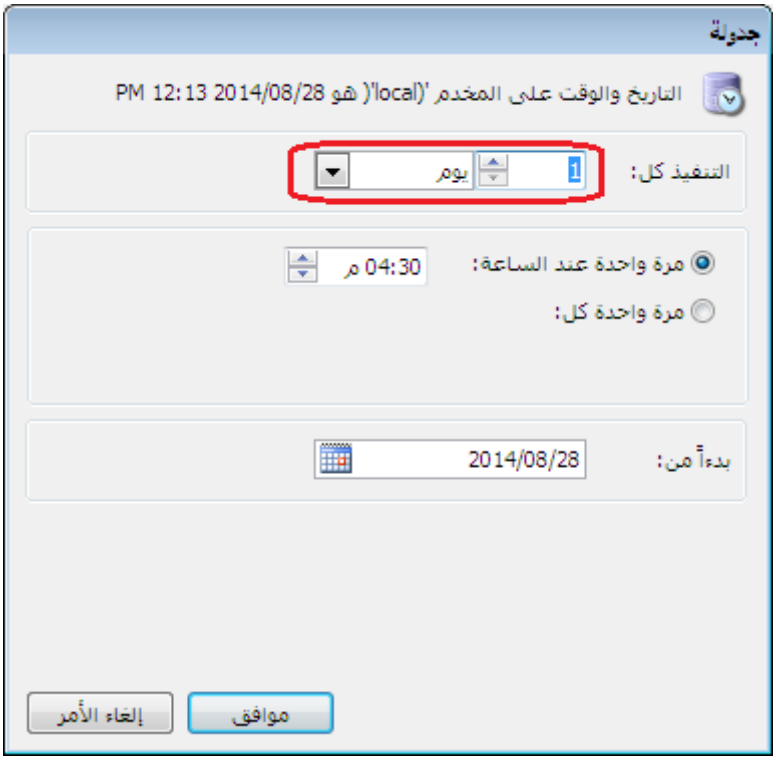
جدولة
التاريخ والوقت على المخدم '(local)' هو 2014/08/28 12:13 PM
التنفيذ كل:
1
يوم
مرة واحدة عند الساعة:
04:30 م
مرة واحدة كل:
بدءاً من:
2014/08/28
موافق
إلغاء الأمر

**التعديلات على الإصدار 2656:**

أولاً:

"إدراج الخصائص الإضافية للفاتورة آلياً" في نظام الطلبيات:

حيث يتبع تفعيلها للخيار المفعل في "إدراج الكمية من" المرحلة.

| |
|---|
| ملاحظة: لا يتم إدراج الخصائص الإضافية حتى ولو فعلنا خيار "إدراج الخصائص الإضافية للفاتورة آلياً" إذا لم يكن خيار "إظهار صفحة خصائص إضافية" مفعلاً في "تعريف الفواتير". |

**للتوضيح لدينا الشكل التالي:**

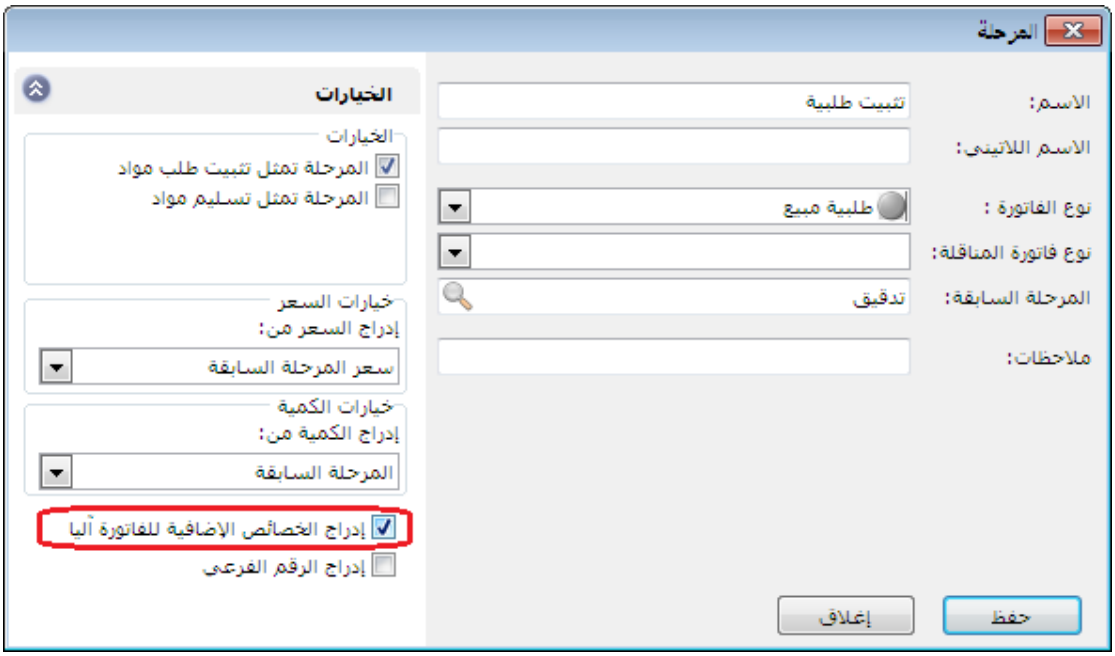


ثانياً:

"إدراج الرقم الفرعي" للفاتورة آلياً في نظام الطلبيات:

حيث يتبع تفعيله للخيار المفعل في "إدراج الكمية من" المرحلة.

| |
|---|
| ملاحظة: إذا كان لدينا أكثر فاتورة لكل منها رقم فرعي مختلف في المرحلة المحددة في "إدراج الكمية من" فإنه يتم "إدراج الرقم الفرعي" لأول فاتورة في تلك المرحلة. |

**للتوضيح لدينا الشكل التالي:**

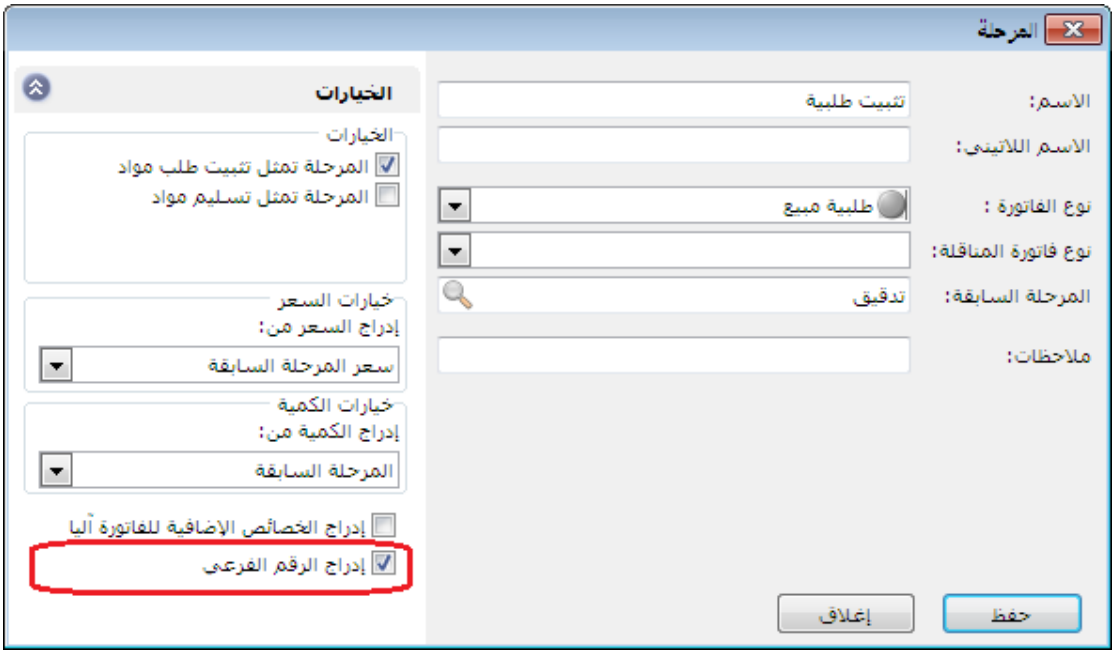
المرحلة
الاسم:
تثبيت طلبية
الاسم اللاتيني:
نوع الفاتورة :
طلبية مبيع
نوع فاتورة المناقلة:
المرحلة السابقة:
تدقيق
ملاحظات:
حفظ
إغلاق
الخيارات
الخيارات
المرحلة تمثل تثبيت طلب مواد
المرحلة تمثل تسليم مواد
خيارات السعر
إدراج السعر من:
سعر المرحلة السابقة
خيارات الكمية
إدراج الكمية من:
المرحلة السابقة
إدراج الخصائص الإضافية للفاتورة آليا
إدراج الرقم الفرعي

**التعديلات على الإصدار 2654:**

أولاً:

إضافة بنود "بطاقة المادة" في التصميم الطباعي لـ"الأعمدة" في "فيشة نقطة بيع" التي نوع تصميمها "ايصال نقطة بيع":

**للتوضيح لدينا الشكل التالي:**

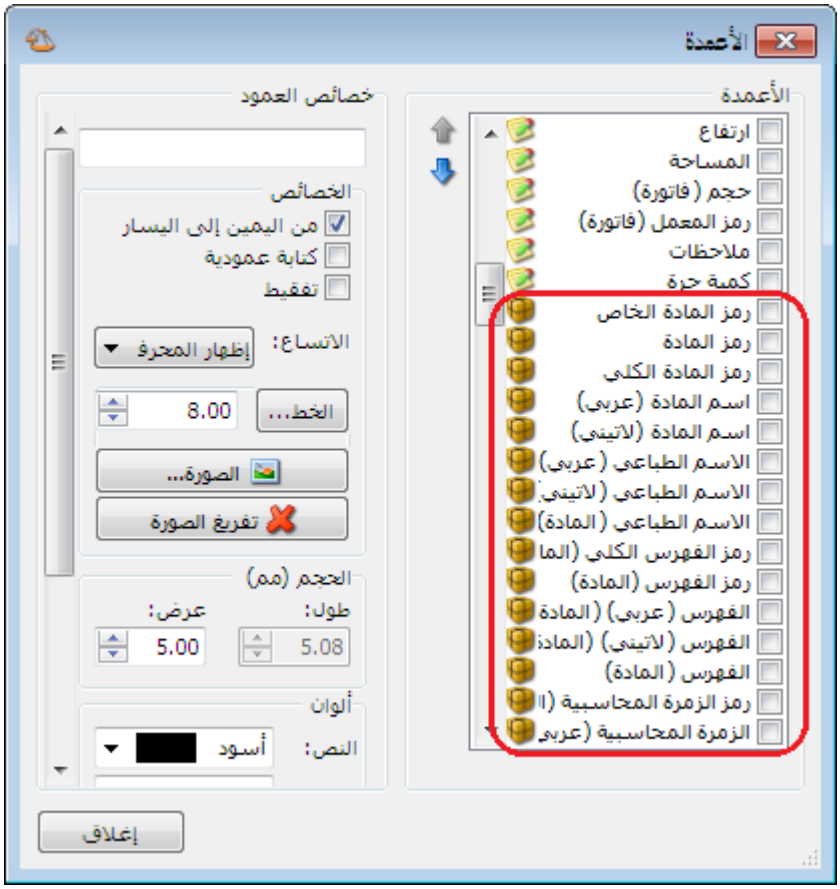


ثانياً:

تعديل القيمة الافتراضية لحقل "المستوى" الى القيمة "3" في تقرير "الحسابات الختامية":

**للتوضيح لدينا الشكل التالي:**

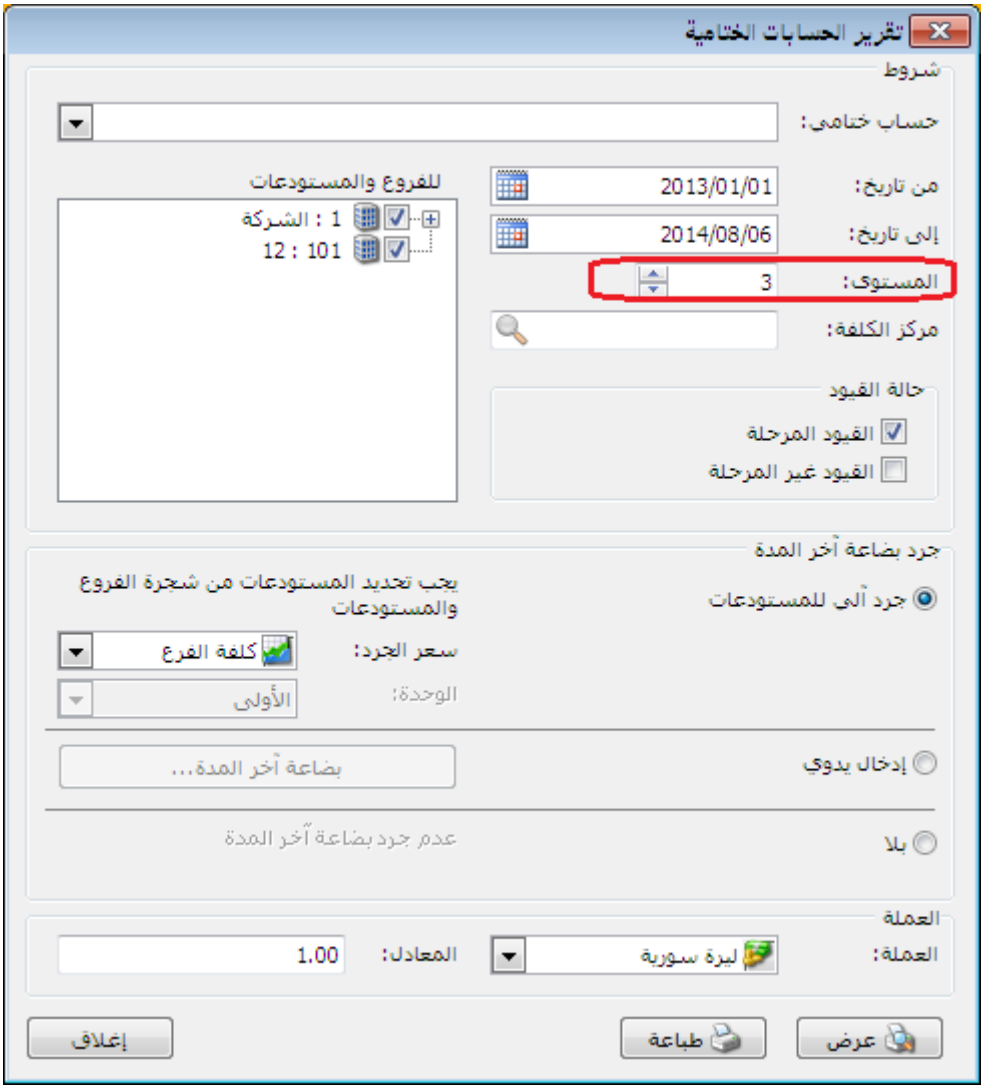
تقرير الحسابات الختامية
شروط
حساب ختامي:
من تاريخ:
2013/01/01
إلى تاريخ:
2014/08/06
المستوى:
3
مركز الكلفة:
للفروع والمستودعات
1 : الشركة
101 : 12
حالة القيود
القيود المرحلة
القيود غير المرحلة
جرد بضاعة آخر المدة
جرد آلي للمستودعات
يجب تحديد المستودعات من شجرة الفروع والمستودعات
سعر الجرد:
كلفة الفرع
الوحدة:
الأولى
إدخال يدوي
بضاعة آخر المدة...
بلا
عدم جرد بضاعة آخر المدة
العملة
العملة:
ليرة سورية
المعادل:
1.00
عرض
طباعة
إغلاق

**التعديلات على الإصدار 2653:**

أولاً:

إضافة الخصائص الإضافية إلى "حقول الفاتورة" في تقرير "حركة فواتير تفصيلية":

أي أن "الخصائص الإضافية" المعرفة في "أنواع الفواتير" يتم إضافتها إلى "حقول الفاتورة" في تقرير "حركة فواتير تفصيلية".

**للتوضيح لدينا الشكل التالي:**

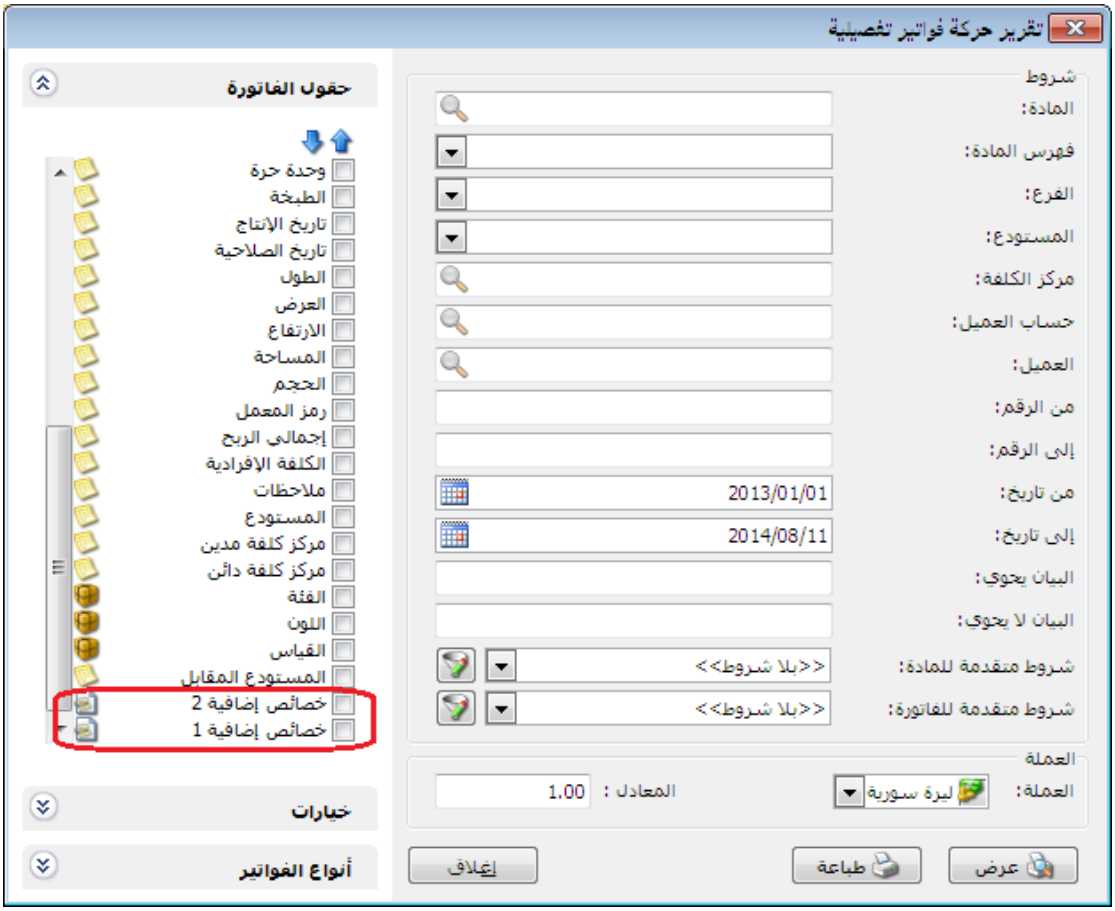


ثانياً:

إضافة خيار "عمود المستودع" في نافذة أنواع الفواتير:

وذلك لمنع تغيير عمود المستودع في بنود الفاتورة وجعله للقراءة فقط.

**للتوضيح لدينا الشكل التالي:**

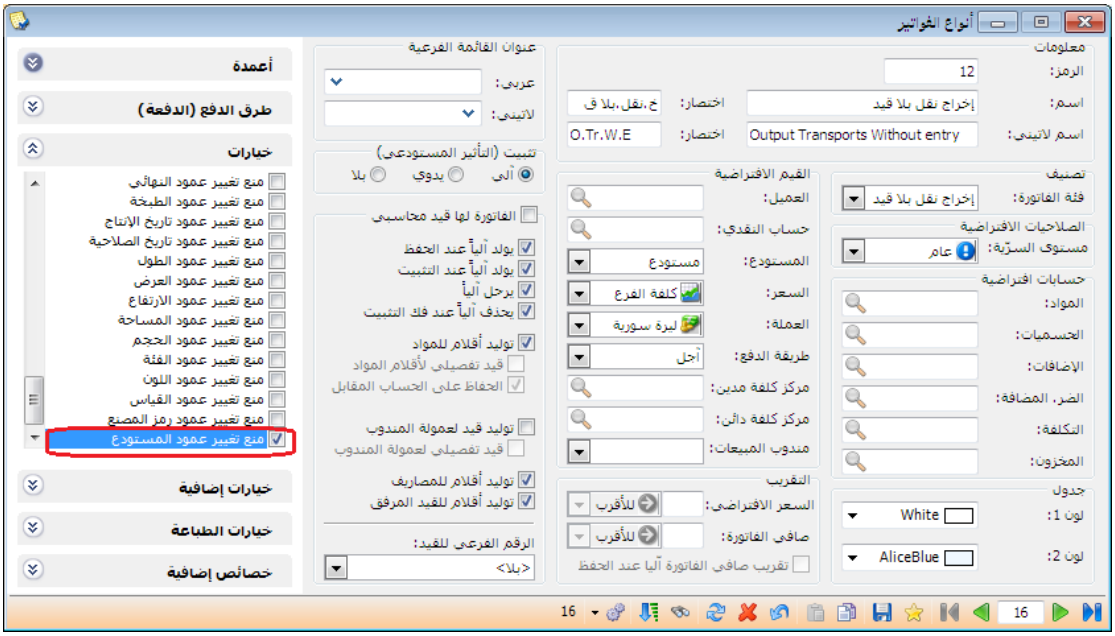
أنواع الفواتير
معلومات
الرمز: 12
اسم: إخراج نقل بلا قيد
اختصار: خ.نقل.بلا ق
اسم لاتيني: Output Transports Without entry
اختصار: O.Tr.W.E
تصنيف
فئة الفاتورة: إخراج نقل بلا قيد
الصلاحيات الافتراضية
مستوى السرّية: عام
حسابات افتراضية
المواد:
الحسميات:
الإضافات:
الضر. المضافة:
التكلفة:
المخزون:
جدول
لون 1: White
لون 2: AliceBlue
القيم الافتراضية
العميل:
حساب النقدي:
المستودع: مستودع
السعر: كلفة الفرع
العملة: ليرة سورية
طريقة الدفع: آجل
مركز كلفة مدين:
مركز كلفة دائن:
مندوب المبيعات:
التقريب
السعر الافتراضي: للأقرب
صافي الفاتورة: للأقرب
تقريب صافي الفاتورة آليا عند الحفظ
عنوان القائمة الفرعية
عربي:
لاتيني:
تثبيت (التأثير المستودعي)
آلي
يدوي
بلا
الفاتورة لها قيد محاسبي
يولد آلياً عند الحفظ
يولد آلياً عند التثبيت
يرحل آلياً
يحذف آلياً عند فك التثبيت
توليد أقلام للمواد
قيد تفصيلي لأقلام المواد
الحفاظ على الحساب المقابل
توليد قيد لعمولة المندوب
قيد تفصيلي لعمولة المندوب
توليد أقلام للمصاريف
توليد أقلام للقيد المرفق
الرقم الفرعي للقيد:
<بلا>
أعمدة
طرق الدفع (الدفعة)
خيارات
منع تغيير عمود النهائي
منع تغيير عمود الطبخة
منع تغيير عمود تاريخ الإنتاج
منع تغيير عمود تاريخ الصلاحية
منع تغيير عمود الطول
منع تغيير عمود العرض
منع تغيير عمود الارتفاع
منع تغيير عمود المساحة
منع تغيير عمود الحجم
منع تغيير عمود الفئة
منع تغيير عمود اللون
منع تغيير عمود القياس
منع تغيير عمود رمز المصنع
منع تغيير عمود المستودع
خيارات إضافية
خيارات الطباعة
خصائص إضافية
16

## التعديلات على الإصدار 2652:

أولاً:

إضافة خيار "إظهار أنواع الفواتير التي لا تؤثر على الكمية أيضاً" تحت أنواع الفواتير في تقرير "الحركة الشهرية للمواد":

عند تفعيل هذا الخيار تظهر كل أنواع الفواتير التي تؤثر والتي لا تؤثر على الكمية في التقرير، وعند عدم تفعيله تختفي أنواع الفواتير التي لا تؤثر على الكمية من التقرير.

**للتوضيح لدينا الشكل التالي:**

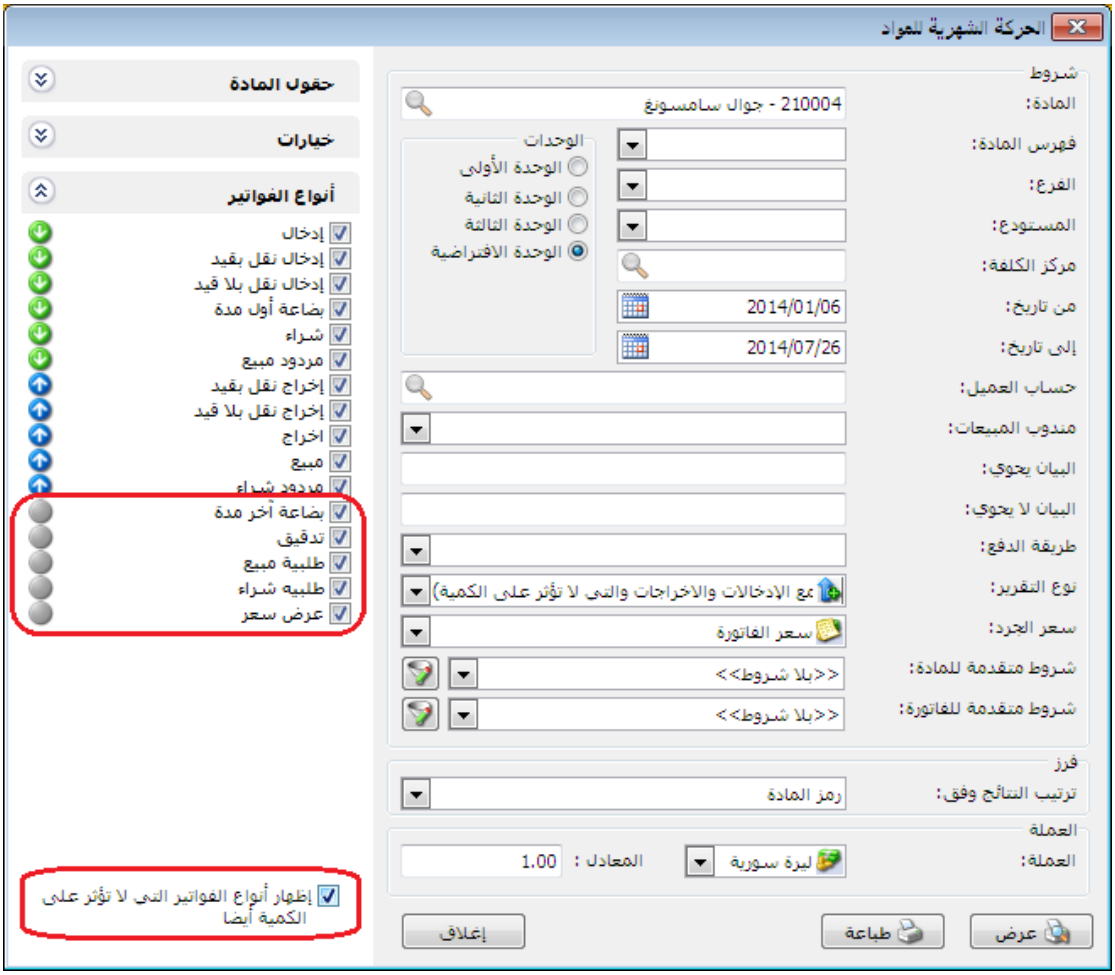


ثانياً:

تعديل عبارة "نوع التقرير" لتصبح "إحصائي (جمع الإدخالات والإخراجات والتي لا تؤثر على الكمية)" في تقرير "الحركة الشهرية للمواد":

وذلك لبيان الجرد الإحصائي للمواد، ويتعلق هذا الخيار بأنواع الفواتير المختارة.

**للتوضيح لدينا الشكل التالي:**

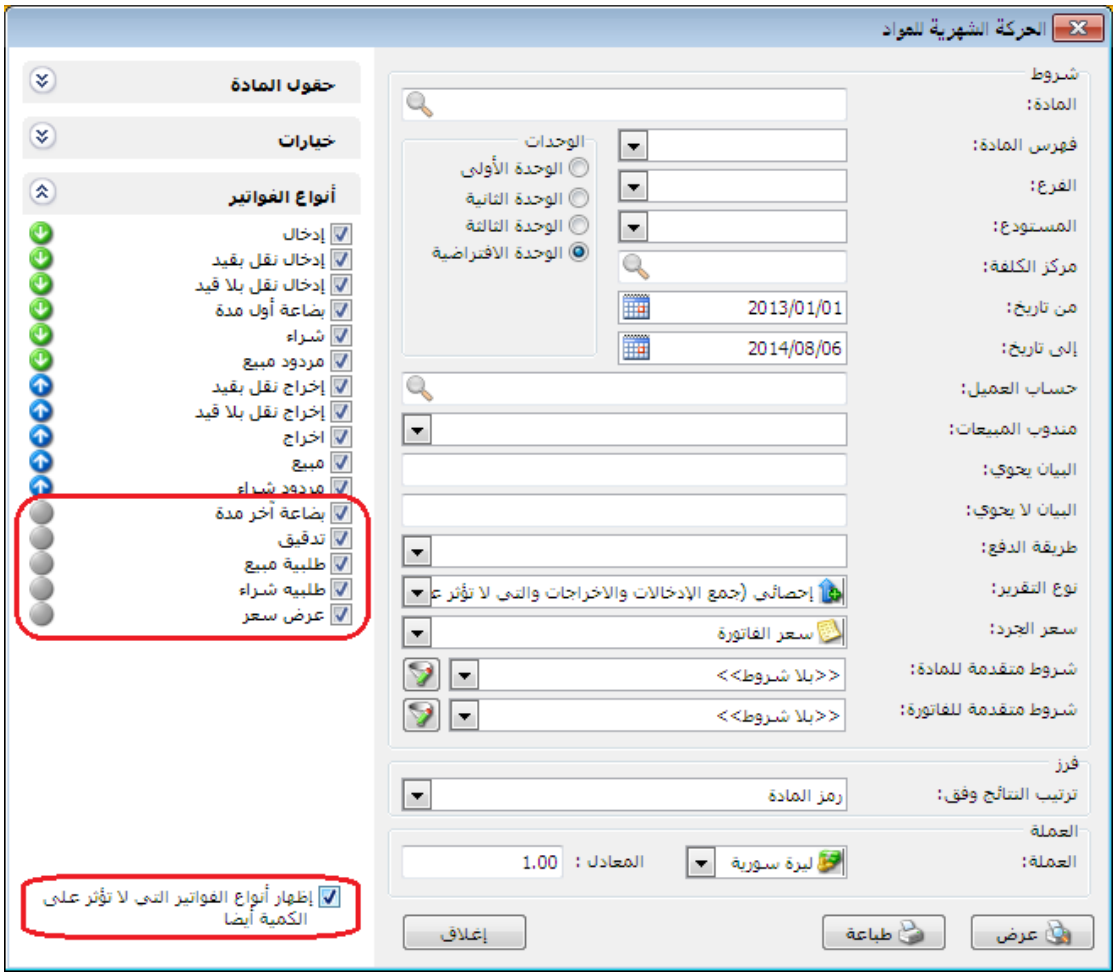


مثال:

تم شراء (4) أجهزة جوال سامسونج ثم تم بيع (3) أجهزة منها وكان لدينا (1) جهاز مدرج في فاتورة لا تؤثر على الكمية (مثلاً فاتورة تدقيق).

عند اختيار نوع التقرير " إحصائي (جمع الإدخالات والإخراجات والتي لا تؤثر على الكمية)" وتم اختيار:

1) "أنواع الفواتير" (شراء، مبيع، تدقيق) وضغط زر عرض سنلاحظ أن الكمية تساوي (8) أجهزة جوال سامسونج.

**للتوضيح لدينا الشكل التالي:**

2) "أنواع الفواتير" (شراء، مبيع) وضغط زر عرض سنلاحظ أن الكمية تساوي (7) أجهزة جوال سامسونج.

3) "أنواع الفواتير" (تدقيق) وضغط زر عرض سنلاحظ أن الكمية تساوي (1) أجهزة جوال سامسونج.

4) عند إلغاء تفعيل خيار "إظهار أنواع الفواتير التي لا تؤثر على الكمية أيضاً" سيكون الأثر الإحصائي فقط لأنواع الفواتير التي تؤثر على الكمية.

ثالثاً:

في تقرير "حركة مادة" إضافة عمود الأرقام التسلسلية إلى "حقول بنود الفاتورة":

**للتوضيح لدينا الشكل التالي:**

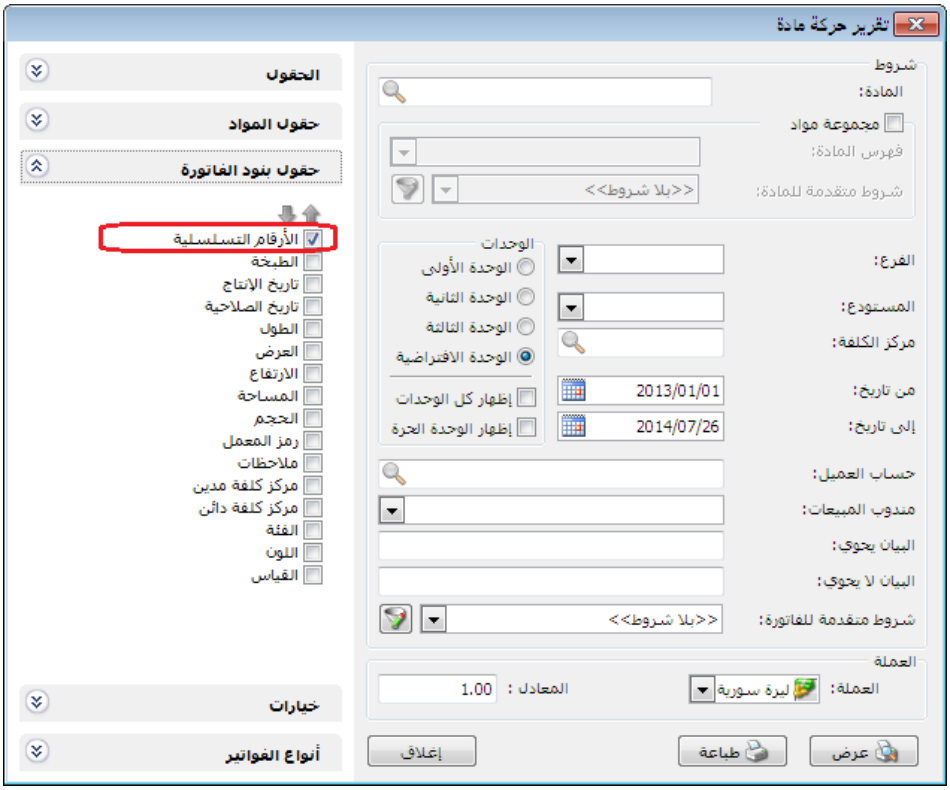
تقرير حركة مادة
الحقول
حقول المواد
حقول بنود الفاتورة
الأرقام التسلسلية
الطبخة
تاريخ الإنتاج
تاريخ الصلاحية
الطول
العرض
الارتفاع
المساحة
الحجم
رمز المعمل
ملاحظات
مركز كلفة مدين
مركز كلفة دائن
الفئة
اللون
القياس
خيارات
أنواع الفواتير
شروط
المادة:
مجموعة مواد
فهرس المادة:
شروط متقدمة للمادة:
<<بلا شروط>>
الفرع:
المستودع:
مركز الكلفة:
الوحدات
الوحدة الأولى
الوحدة الثانية
الوحدة الثالثة
الوحدة الافتراضية
إظهار كل الوحدات
إظهار الوحدة الحرة
من تاريخ:
2013/01/01
إلى تاريخ:
2014/07/26
حساب العميل:
مندوب المبيعات:
البيان يحوي:
البيان لا يحوي:
شروط متقدمة للفاتورة:
<<بلا شروط>>
العملة
العملة:
ليرة سورية
المعادل :
1.00
عرض
طباعة
إغلاق

## التعديلات على الإصدار 2650:

أولاً:

إضافة نافذة "معالجة الاحصاءات المدورة مادة- عميل" في قائمة المواد:

وذلك لبيان "آخر سعر" لكل مادة تم بيعها للعميل في قاعدة البيانات المدورة مع إمكانية تعديل "آخر سعر مدور" للعميل.

**للتوضيح لدينا الشكل التالي:**

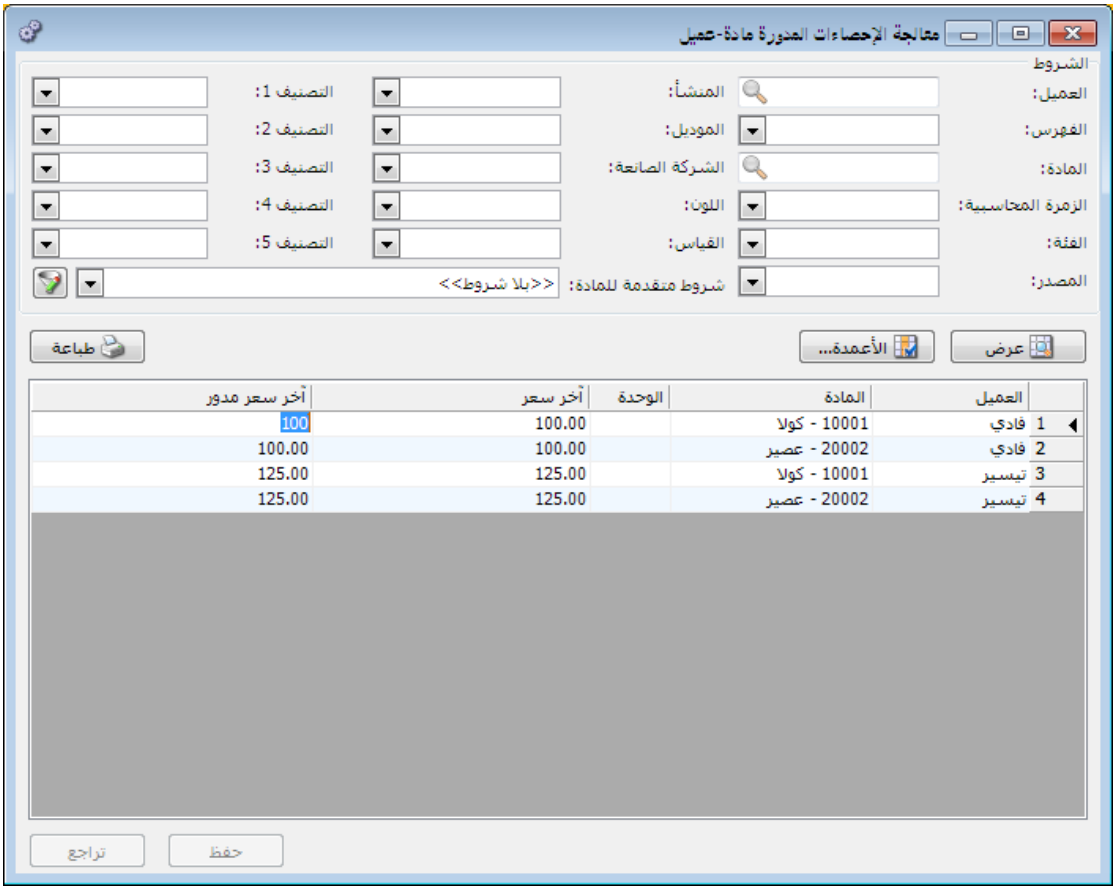

## التعديلات على الإصدار 2649:

أولاً:

إضافة نافذة "معالجة الاحصاءات المدورة مادة- فرع" في قائمة المواد:

وذلك لبيان "سعر الكلفة" للمواد و"آخر سعر" شراء لهذه المواد و"تاريخ آخر سعر" حسب كل فرع في قاعدة البيانات المدورة، مع إمكانية تعديل "سعر الكلفة المدور" و"آخر سعر مدور" و"تاريخ آخر سعر مدور".

**للتوضيح لدينا الشكل التالي:**

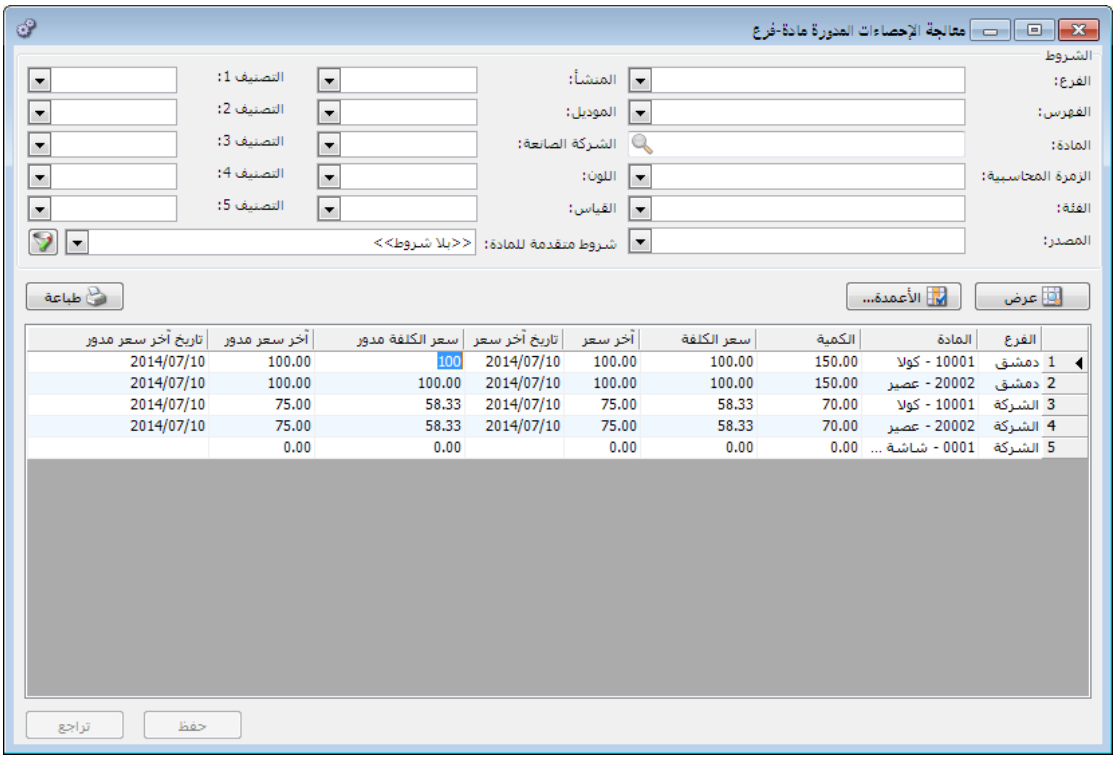

## التعديلات على الإصدار 2645:

أولاً:

في تقرير "أعمار الذمم":

أصبح من الممكن اختيار "فرز" التقرير عندما يكون خيار "نوع التقرير" بشكل "تجميعي"، حيث يمكن اختيار ترتيب النتائج وفق أحد خيارات الفرز التالية:

- رمز الحساب : أي يتم ترتيب الحسابات وفق ترتيب رمز الحساب.
- عمر الذمة تصاعدي : أي يتم ترتيب الحسابات وفق عدد أيام عمر أحدث ذمة لكل حساب تصاعدياً.
- عمر الذمة تنازلي : أي يتم ترتيب الحسابات وفق عدد أيام عمر أقدم ذمة لكل حساب تنازلياً.

**للتوضيح لدينا الشكل التالي:**

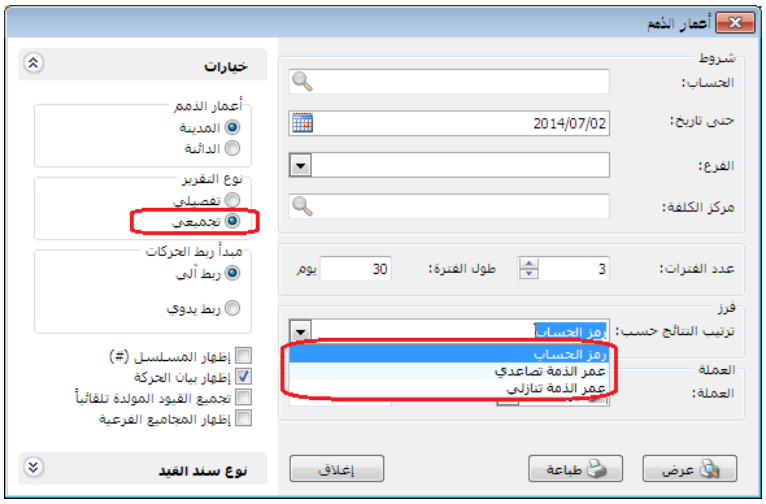

## التعديلات على الإصدار 2644:

أولاً:

إضافة خيار "إظهار أنواع الفواتير التي لا تؤثر على الكمية أيضا" تحت أنواع الفواتير في تقرير "الحركة الإجمالية للمواد والفهارس": عند تفعيل هذا الخيار تظهر كل أنواع الفواتير التي تؤثر والتي لا تؤثر على الكمية في التقرير، وعند عدم تفعيله تختفي أنواع الفواتير التي لا تؤثر على الكمية من التقرير.

للتوضيح لدينا الشكل التالي:

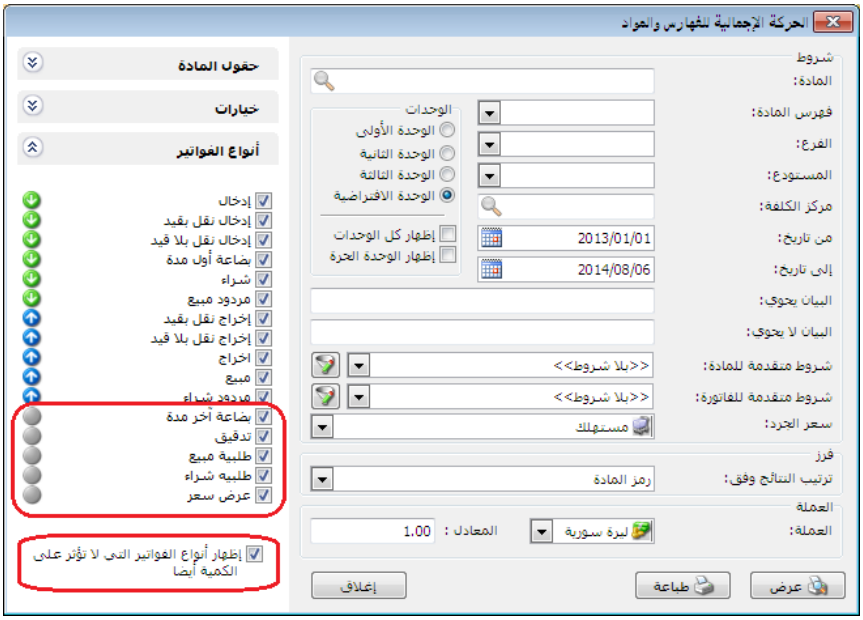


ثانياً:

في نافذة "مقارنة جرد المستودع" تم جعل "الشروط" للقراءة فقط ويتم تعديلها من زر "عرض": حيث لا نجد في نافذة "الشروط" سوى "المستودع" مفعل وباقي الخيارات للقراءة في نافذة "مقارنة جرد المستودع" وعند ضغط زر "عرض" تفتح نافذة "الشروط" ومن خلال هذه النافذة يتم إدخال باقي الشروط.

للتوضيح لدينا الشكل التالي:

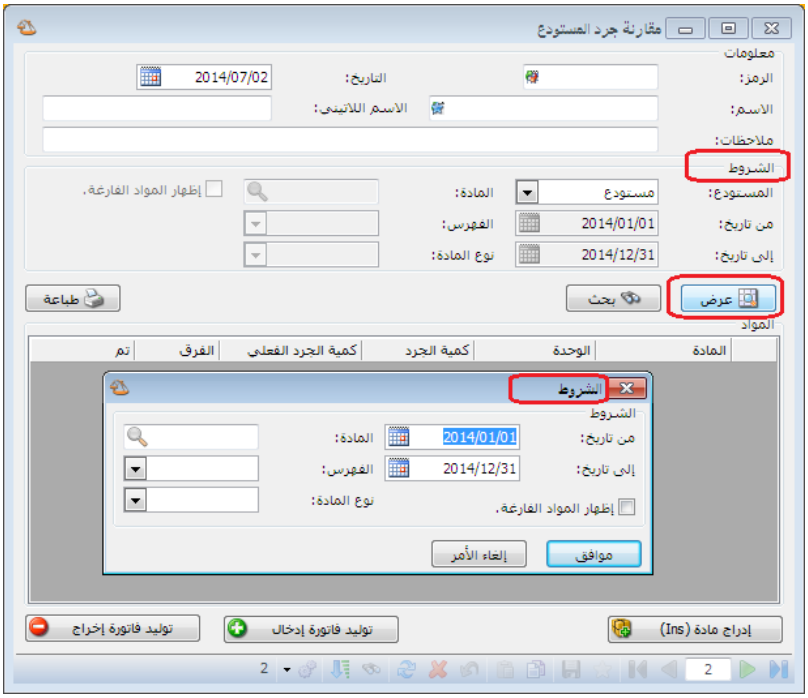


ثالثًا:

في تقرير أعمار الذمم إضافة ثلاث خيارات أخرى هي الفرز بدون رمز الحساب والتي هي:

- تاريخ الذمة : أي ترتيب الذمم حسب تسلسل تاريخها من الأقدم للأحدث.
- عمر الذمة تصاعدي : أي ترتيب الذمم بشكل تصاعدي وفق عمر الذمة من الأحدث للأقدم.
- عمر الذمة تنازلي : أي ترتيب الذمم بشكل تنازلي وفق عمر الذمة من الأقدم للأحدث.

للتوضيح لدينا الشكل التالي:

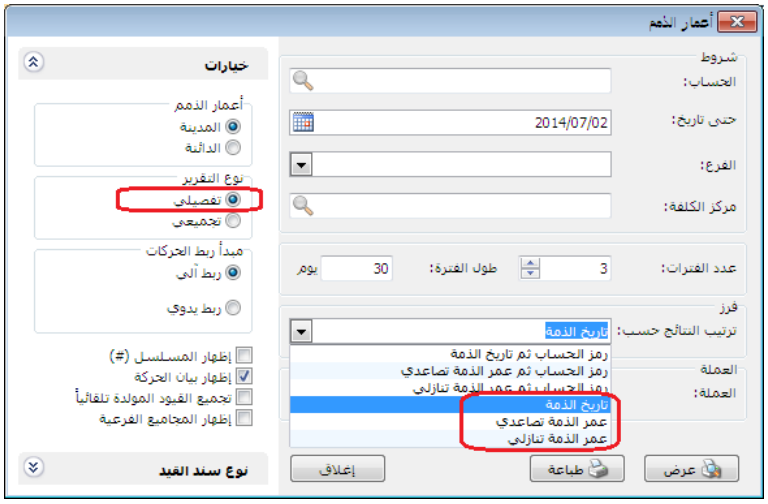

التعديلات على الإصدار 2643:

## أولاً:

إضافة خيار "إظهار أنواع الفواتير التي لا تؤثر على الكمية أيضاً" تحت أنواع الفواتير في تقرير "إجمالي الفواتير": عند تفعيل هذا الخيار تظهر كل أنواع الفواتير التي تؤثر والتي لا تؤثر على الكمية في التقرير، وعند عدم تفعيله تختفي أنواع الفواتير التي لا تؤثر على الكمية من التقرير.

للتوضيح لدينا الشكل التالي:

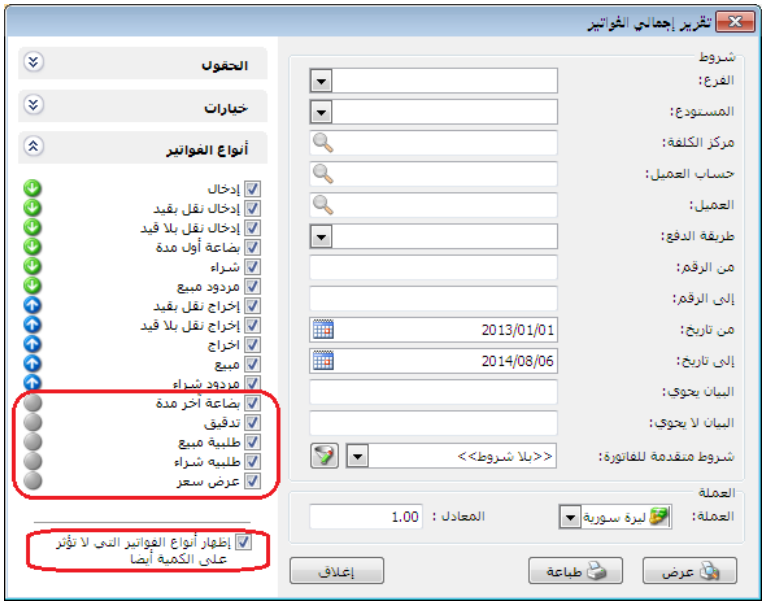


## ثانياً:

في "مقارنة جرد المستودع" أصبح بالإمكان مقارنة جرد أكثر من مستودع كل على حدى أو جرد الشركة ككل، مع القدرة على الاحتفاظ بالمقارنات الجردية السابقة للمستودعات.

التعديلات على الإصدار 2642:

أولاً:

في نافذة معالجة أرباح وخسائر الصرف إضافة خيار "يدرج في قيود تسوية أرباح وخسائر الصرف": وهذا الخيار مرتبط مع خيار "يدرج في قيود تسوية أرباح وخسائر الصرف" في بطاقة الحساب، حيث أنه عند تفعيل هذا الخيار في بطاقة الحساب فإنه يعالج آلياً عند توليد قيد أرباح وخسائر الصرف لهذا الحساب، أو عند توليد قيد أرباح وخسائر الصرف للحساب الأب فإنه يعالج آلياً كافة الحسابات التابعة للحساب الأب والمفعل فيها خيار "يدرج في قيود تسوية أرباح وخسائر الصرف".

للتوضيح لدينا الشكل التالي:

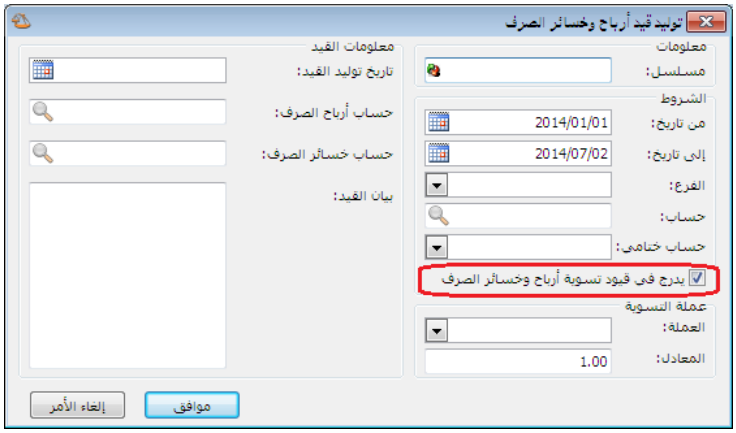

التعديلات على الإصدار 2641:

أولاً:

تعديل في بطاقة الحساب على خيارات "عملة الحساب":

- عدم الالتزام بعملة الحساب: أي أن البرنامج سيقبل أن يحرك هذا الحساب بعدة عملات بغض النظر عن العملة المحددة في بطاقته ويوجد ثلاثة خيارات:
  - سماح : أي يسمح له بتحريك عدة عملات.
  - تنبيه : يظهر رسالة تنبيه بأن الحساب يحرك بعملة غير الأساسية.
  - منع : يمنع البرنامج تحريك الحساب بعملة غير الموجودة في بطاقته.

للتوضيح لدينا الشكل التالي:

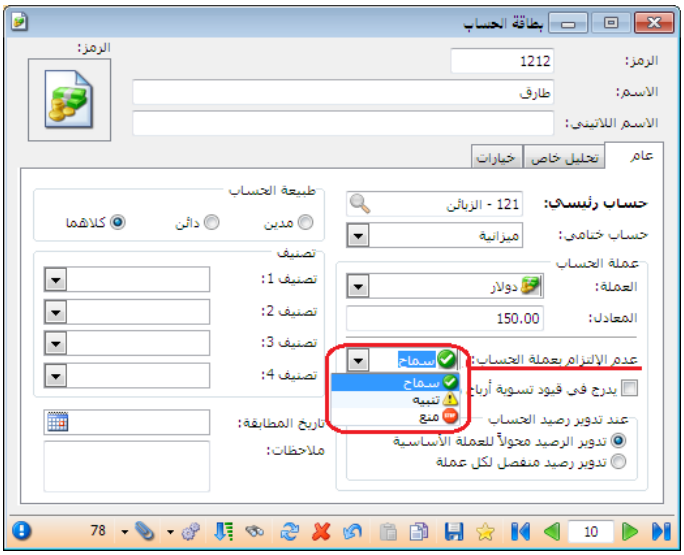


- يدرج في قيود تسوية أرباح وخسائر الصرف: أي أن هذا الحساب ستتم معالجة عملياته بالعملة الأجنبية ضمن نافذة معالجة أرباح وخسائر الصرف والحسابات الغير محدد هذا الخيار في بطاقتها لن تعالج ولو تحركت بعملة اجنبية.

- عند تدوير الحساب:
  - "تدوير الرصيد محولاً للعملة الأساسية": أي إن الرصيد المحول هو الذي سيدور في القيد الافتتاحي.
  - "تدوير رصيد منفصل لكل عملة": أي إن البرنامج سيدور رصيد لكل عملة تحرك بها الحساب.

للتوضيح لدينا الشكل التالي:

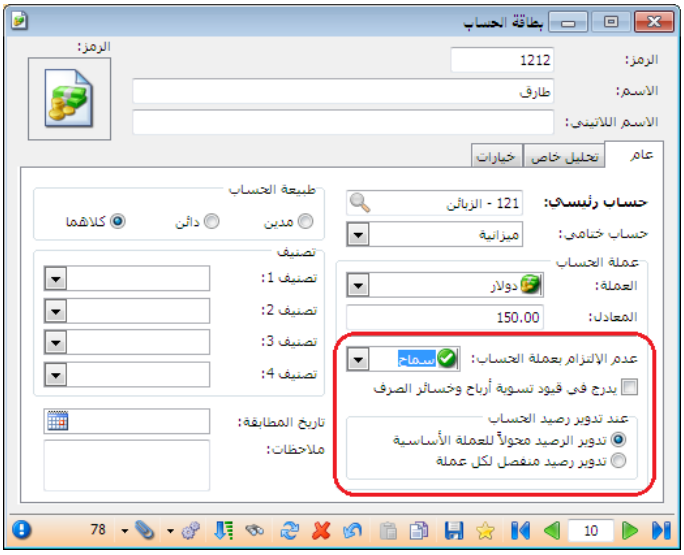


## ثانياً:

إضافة خيار (إظهار كميات فقط ) في "تقرير جرد المواد": وظيفته عدم جلب أسعار مواد التقرير وحذف حقل الأسعار في نهاية التقرير.

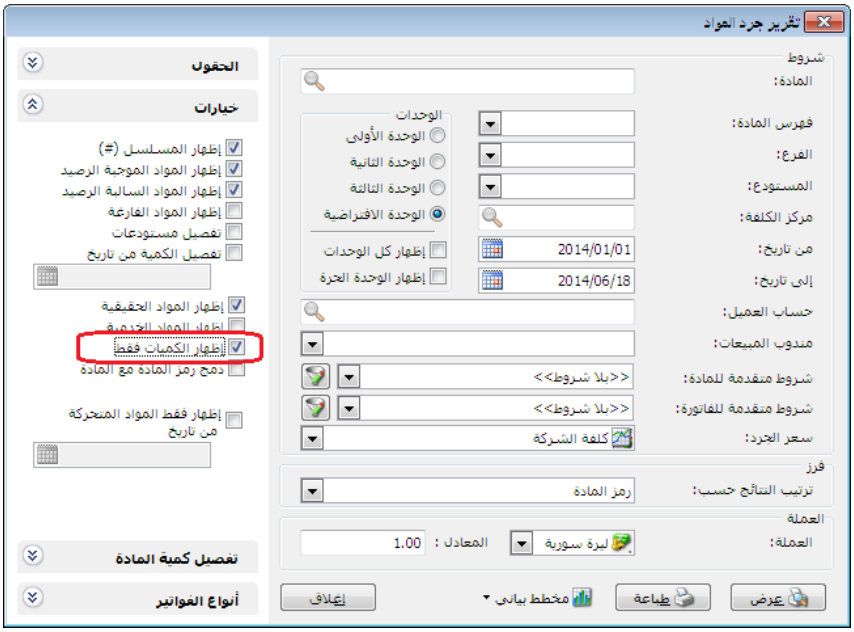


وعند ضغط زر "عرض" يكون "تقرير جرد المواد" على الشكل التالي:

طباعة: تقرير جرد المواد

تقرير جرد المواد

جرد كل المواد

من تاريخ: 2014/01/01 إلى تاريخ: 2014/06/18

الوحدة الافتراضية

| # | رمز المادة | اسم المادة | كمية | المستودع | اللون | صورة المادة |
|---|---|---|---|---|---|---|
| 1 | 0001 | براد | 30.00 | <الكل> | | |

| | الكمية |
|---|---|
| مجموع المواد | 30.00 |
| مجموع المواد السالبة | 0.00 |
| المجموع النهائي | 30.00 |

التعديلات على الإصدار 2640:

أولاً:

تعديل ميزات البرنامج لملحق الأرشفة حيث أصبح الملحق مجاني لحد 200 مرفق.

التعديلات على الإصدار 2637:

أولاً:

"التقريب" في أنواع الفواتير:

إضافة خيار "صافي الفاتورة": يتم من خلاله تقريب "إجمالي صافي" الفاتورة.

مثال: في حال وضعنا رقم 10 في حقل رقم التقريب هنا لدينا ثلاثة خيارات:

- للأعلى : يتم عندها تقريب السعر الإفرادي إلى أقرب عشر ليرات للأعلى.
- للأسفل : يتم عندها تقريب السعر الإفرادي إلى أقرب عشر ليرات للأسفل.
- للأقرب : يتم عندها تقريب السعر الإفرادي إلى أقرب عشر ليرات إن كانت للأعلى أو للأسفل.

ويتم التقريب إما يدوياً وذلك من خلال الضغط على "تقريب صافي الفاتورة" في "زر عمليات" في الفاتورة كما هو موضح في الشكل التالي:

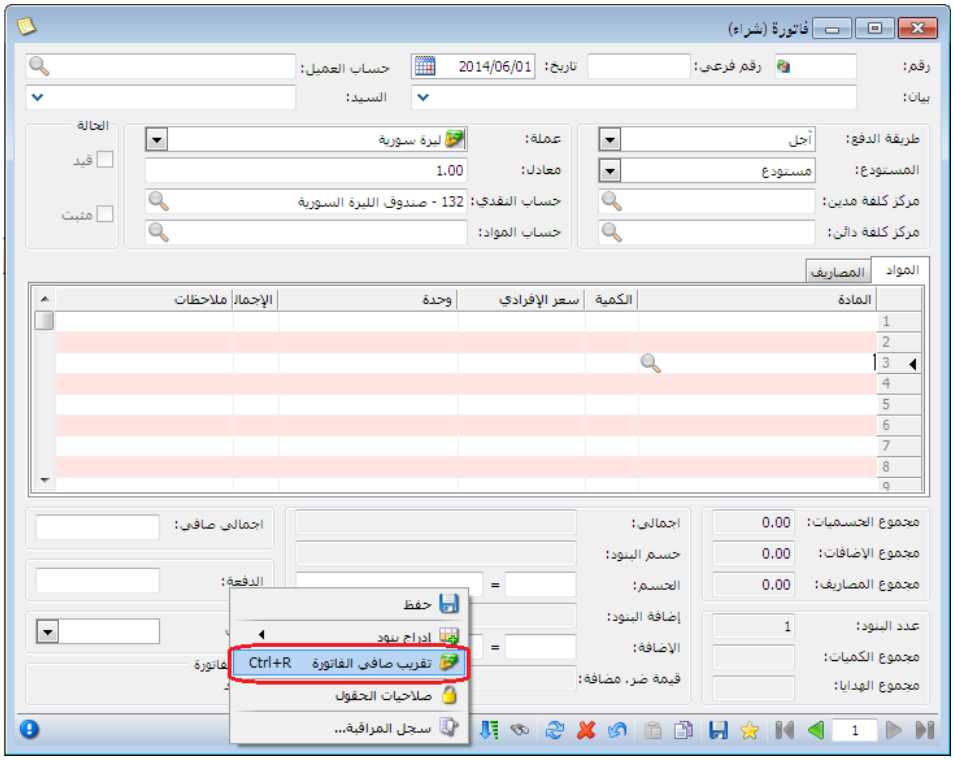


أو آلياً وذلك من خلال تفعيل خيار "تقريب صافي الفاتورة آلياً عند الحفظ" في أنواع الفواتير بحيث تقرب الفاتورة آلياً بنفس الرقم المسجل في حقل تقريب "صافي الفاتورة" بمجرد حفظها.

التعديلات على الإصدار 2635:

أولاً:

في حقل التاريخ عند ضغط الزر الأيمن للماوس - تواريخ سريعة - تم إضافة "بداية السنة" و"نهاية السنة": عند الضغط على "بداية السنة" يصبح التاريخ (1/1/السنة) وعند الضغط على "نهاية السنة" يصبح التاريخ (12/31/السنة).

لدينا الشكل التالي للتوضيح:

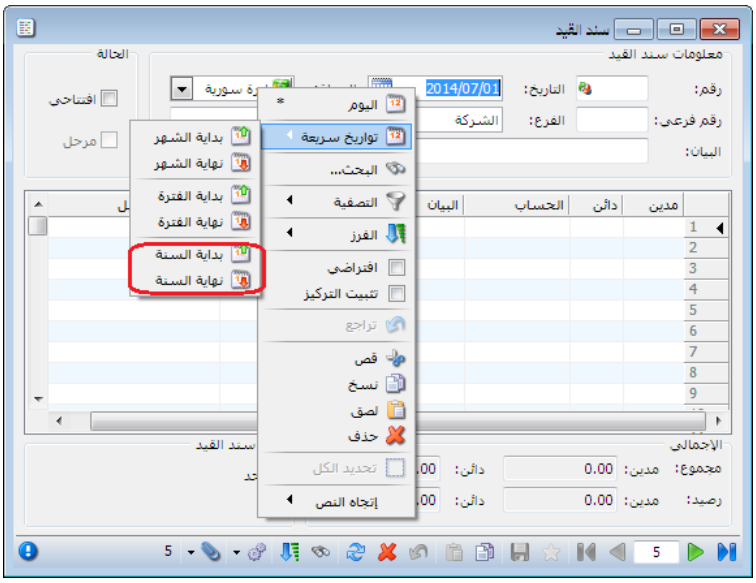

التعديلات على الإصدار 2632:

أولاً:

في بطاقة مندوب إضافة خيارين جديدين لعمولة المندوب هما "الدفعة" و "المتبقي" ،كما أنه تم إضافة خياري "دفعة الفاتورة" و"المتبقي من الفاتورة" إلى "بيان قيد العمولة".

لدينا الشكل التالي للتوضيح:

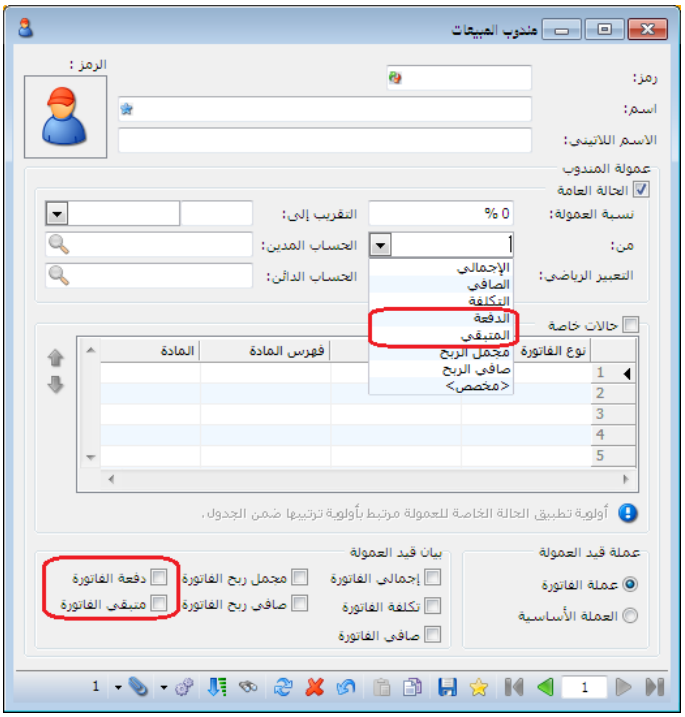

التعديلات على الإصدار 2627:

## أولاً:

### خيارات السعر:

وهنا يوجد ثلاثة خيارات تؤثر على المراحل اللاحقة لأول مرحلة مضافة في "تحرير النظام" لأن المرحلة الأولى عبارة عن اتفاق يوثق في فاتورة الطلب، أما تأثير "خيارات السعر" فيظهر في فاتورة المرحلة اللاحقة، والخيارات هي:

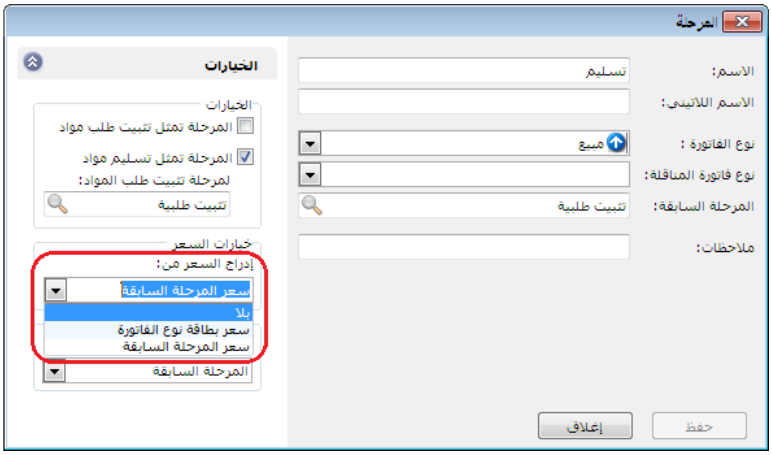


❖ بلا: أي عدم تسعير المرحلة اللاحقة لمرحلة الطلب، حيث تبقى خانة السعر فارغة في فاتورة المرحلة اللاحقة لمرحلة الطلب.

مثال: ثبتنا طلبية للزبون طارق 3 برادات عند سعر 3000، عند تسليم الطلب للزبون طارق سنلاحظ عند ضغط زر جديد في تنفيذ الطلبية فإنه سوف يعطيني فاتورة خالية من الأسعار، الأشكال التالية للتوضيح:

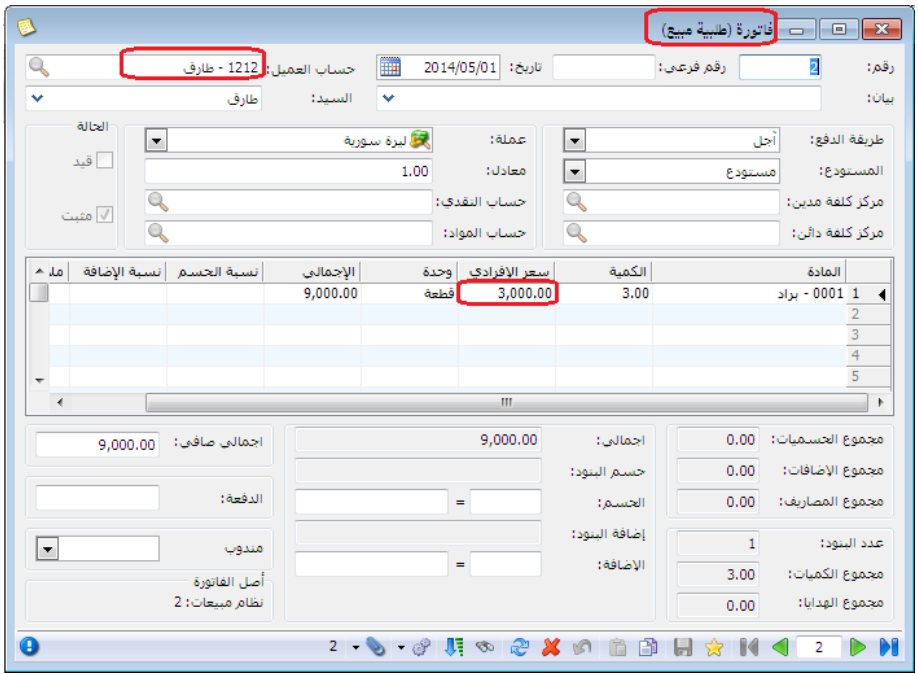

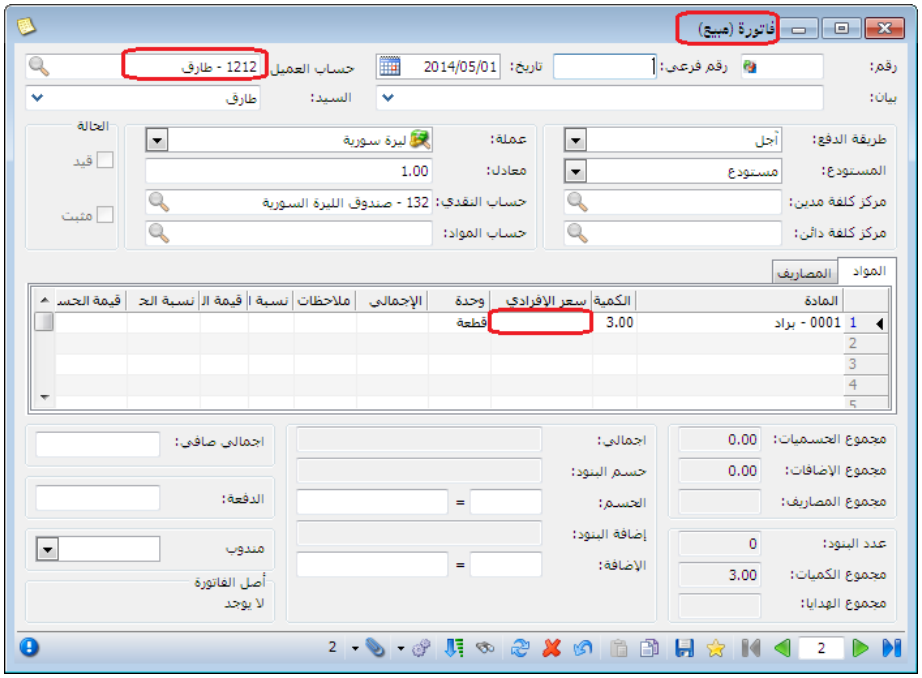


❖ سعر بطاقة نوع الفاتورة: أي تسعير المرحلة اللاحقة لمرحلة الطلب حسب السعر المختار في نوع الفاتورة المعرفة ضمن أنواع الفواتير.

مثال: ثبتنا طلبية للزبون طارق 3 برادات عند سعر 2000 ل.س وكان سعر المستهلك للبراد 3000 ل.س، والسعر المعرف في نوع الفاتورة حسب سعر المستهلك، فإنه عند تسليم الطلب للزبون طارق سنلاحظ عند ضغط زر جديد في تنفيذ الطلبية فإنه سوف يعطيني السعر 3000 ل.س، الأشكال التالية للتوضيح:

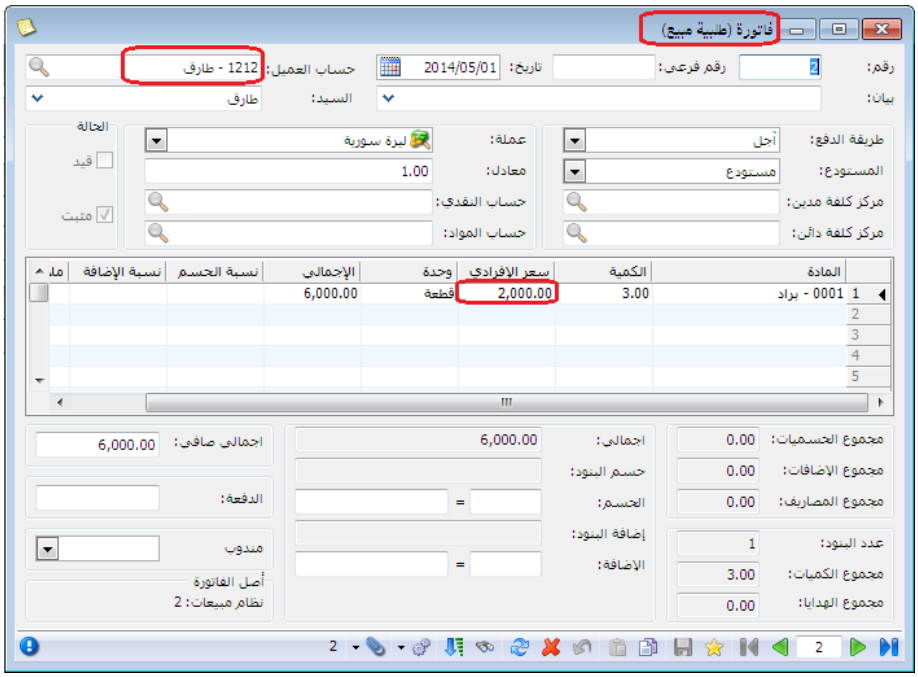

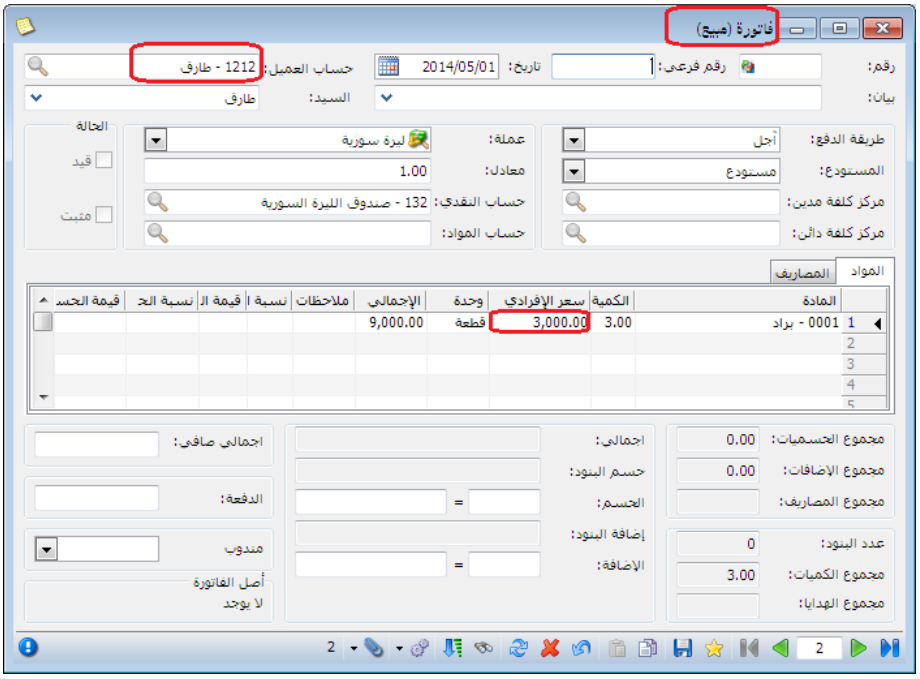


❖ سعر المرحلة السابقة: أي تسعير المرحلة اللاحقة لمرحلة الطلب حسب السعر في المرحلة السابقة.

مثال: ثبتنا طلبية للزبون طارق 3 برادات عند سعر 2000 ل.س وكان سعر المستهلك للبراد 3000 ل.س، فإنه عند تسليم الطلب للزبون طارق سنلاحظ عند ضغط زر جديد في تنفيذ الطلبية فإنه سوف يعطيني السعر 2000 ل.س، الأشكال التالية للتوضيح:

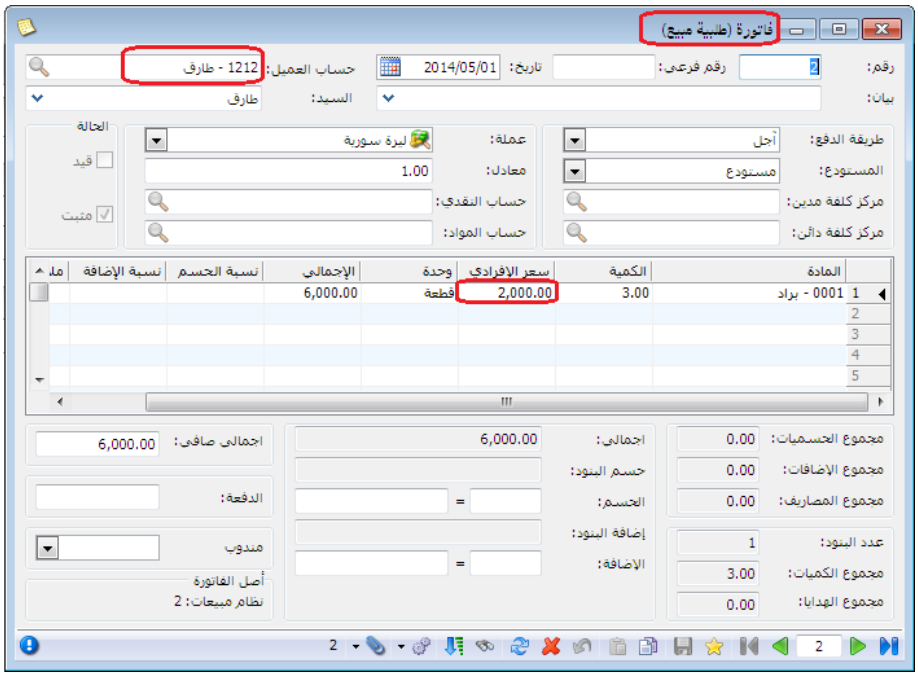

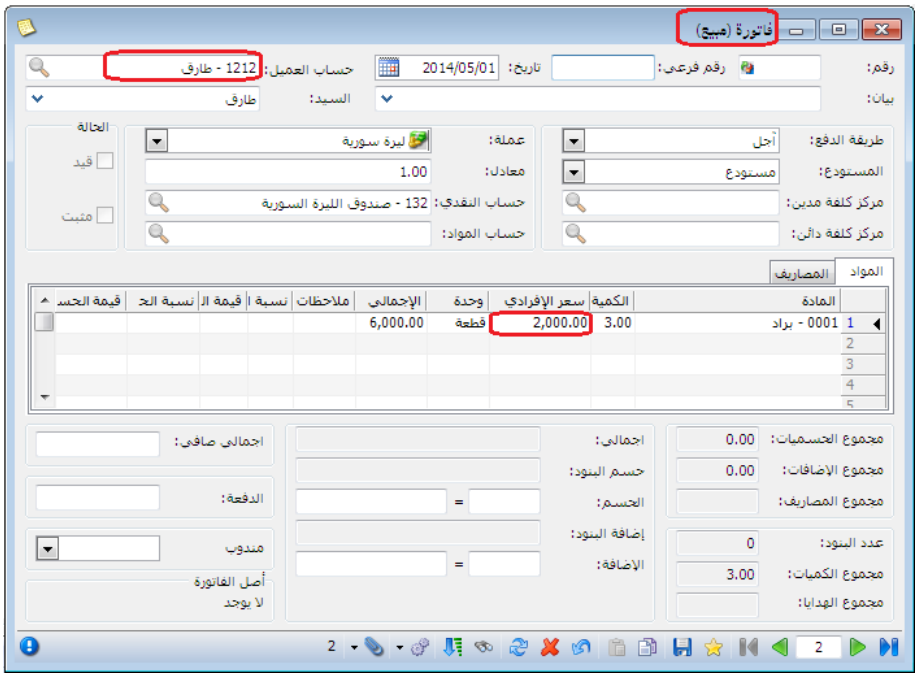


ملاحظة: في حال تحديد خيار "بلا" في "خيارات الكمية" فإنه عند فتح جديد في تسليم الطلبية سيظهر لدينا فاتورة فارغة مهما كان خيار السعر.

## خيارات الكمية:

كما سبق وذكرنا في "خيارات السعر" فإن نفس الشرح ينطبق على خيارات الكمية فيما يخص عدم تأثيرها على اول مرحلة معرفة في "تحرير النظام"، وتأثيرها على المراحل اللاحقة للمرحلة الأولى، هنا يوجد أربع خيارات في "خيارات الكمية" وهي:

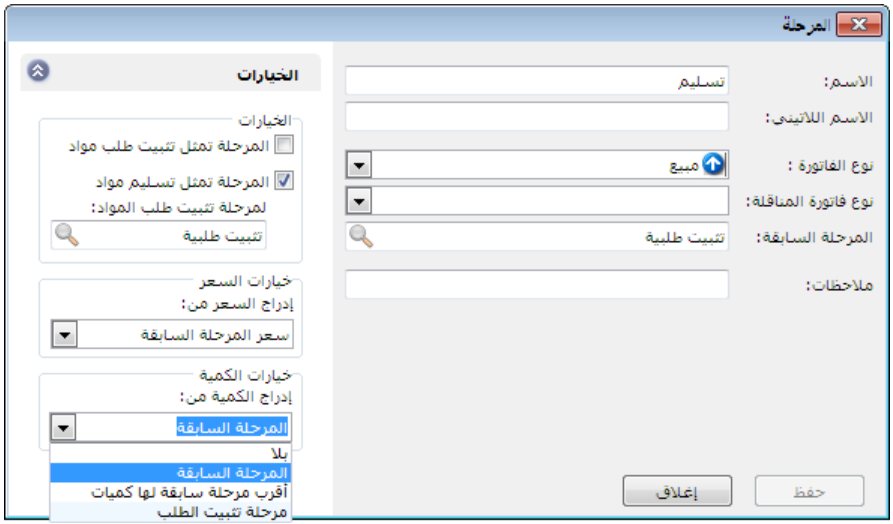


❖ بلا: أي جلب المواد المطلوبة دون كميات، حيث تبقى خانة الكمية فارغة في فاتورة المرحلة اللاحقة لمرحلة الطلب.

مثال: ثبتنا طلبية للزبون طارق 3 برادات عند سعر 3000، عند تسليم الطلب للزبون طارق سنلاحظ عند ضغط زر جديد في تنفيذ الطلبية فإنه سوف يعطيني فاتورة فارغة، الأشكال التالية للتوضيح:

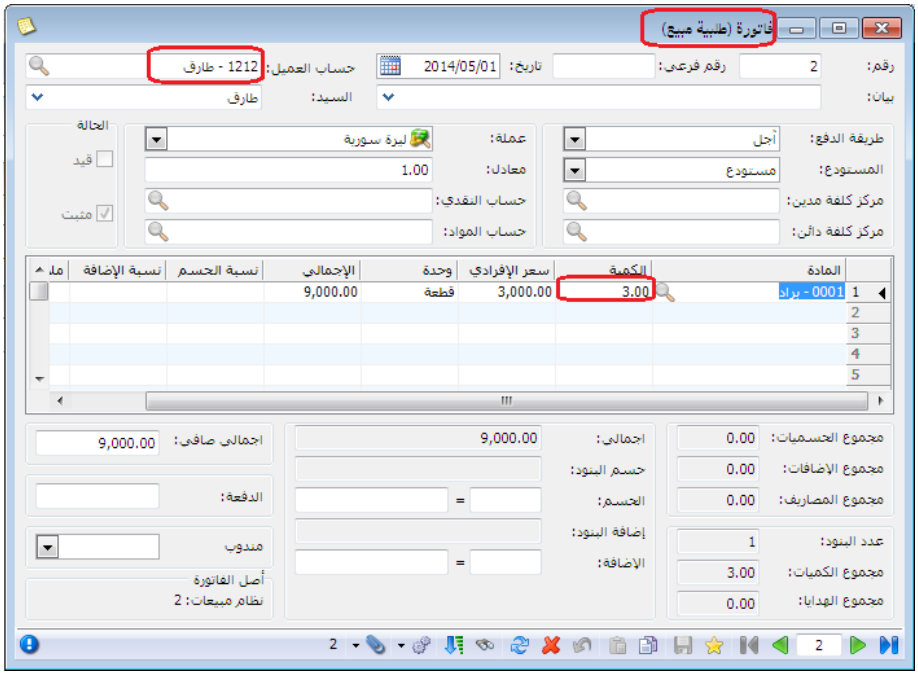

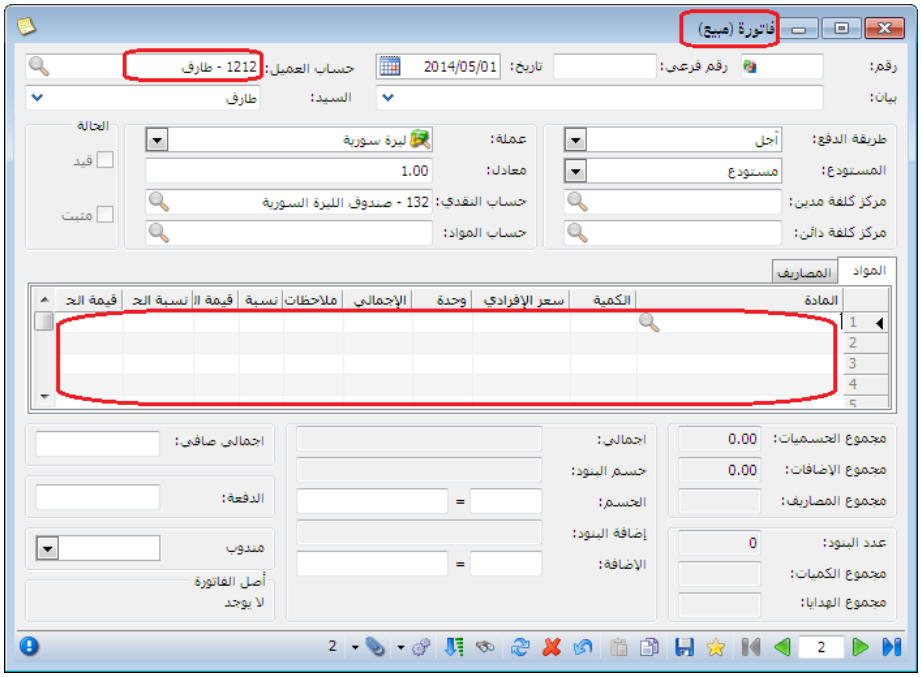


❖ المرحلة السابقة: أي جلب المواد المطلوبة والكميات من المرحلة السابقة ووضعها في فاتورة المرحلة اللاحقة لمرحلة الطلب.

مثال: ثبتنا طلبية للزبون طارق 3 برادات عند سعر 3000 ل.س، فإنه عند تسليم الطلب للزبون طارق سنلاحظ عند ضغط زر جديد في تنفيذ الطلبية فإنه سوف يعطيني الكمية 3 برادات، الأشكال التالية للتوضيح:

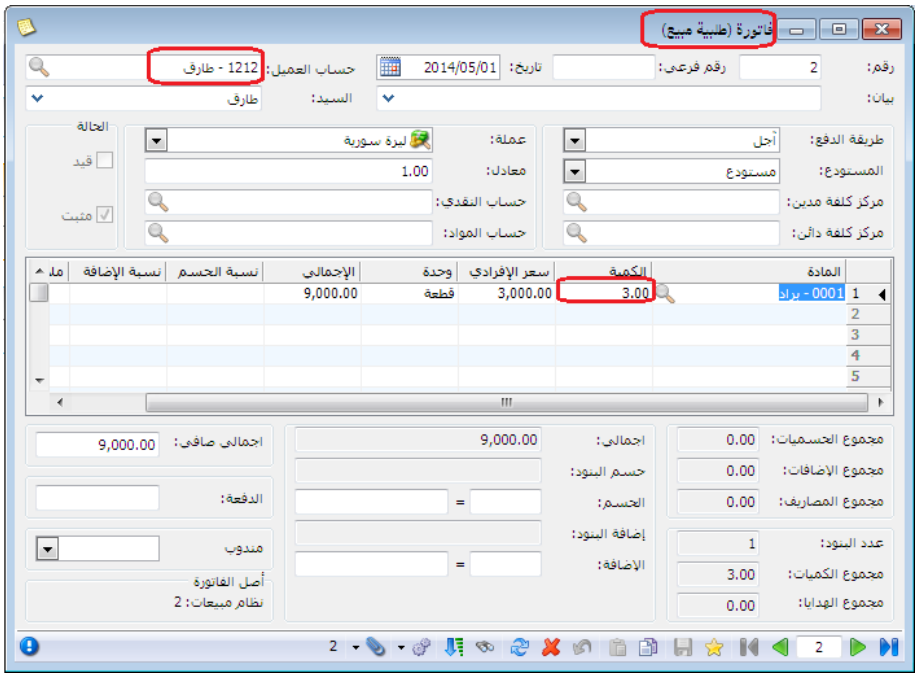

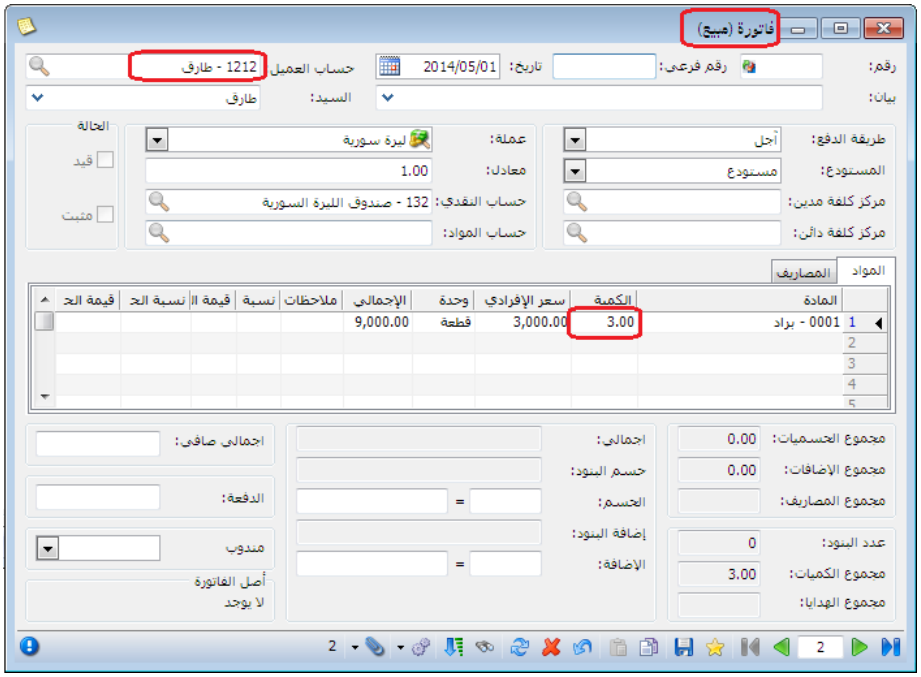


- أقرب مرحلة سابقة لها كميات: قد يكون لدي في نظام الطلبيات أكثر من مرحلة كمرحلة عرض السعر ثم مرحلة تثبيت الطلب ومرحلة التدقيق ومرحلة رد الطلب أو تسليم المواد المطلوبة وغيرها من المراحل، فعند اختيار "أقرب مرحلة سابقة لها كميات" عندها يتم استيراد الكميات للفاتورة من أقرب مرحلة لها كميات ويتجاهل الكميات في باقي المراحل.
- مرحلة تثبيت الطلب: قد يكون لدي في نظام الطلبيات أكثر من مرحلة كمرحلة عرض السعر ثم مرحلة تثبيت الطلب ومرحلة التدقيق ومرحلة رد الطلب أو تسليم المواد المطلوبة وغيرها من المراحل، فعند اختيار "مرحلة تثبيت الطلب" عندها يتم استيراد الكميات للفاتورة من مرحلة تثبيت الطلب ويتجاهل الكميات في باقي المراحل.

التعديلات على الإصدار 2626:

## أولاً:

### زر مطبوع وحقل مطبوع:

عندما نفعل حقل مطبوع في نقطة بيع يتفعل لدينا زري مطبوع لبند واحد و لكل البنود ، وظيفة هذين الزرين جعل المادة المحددة في السطر مطبوعة فلا تطبع مرة ثانية.

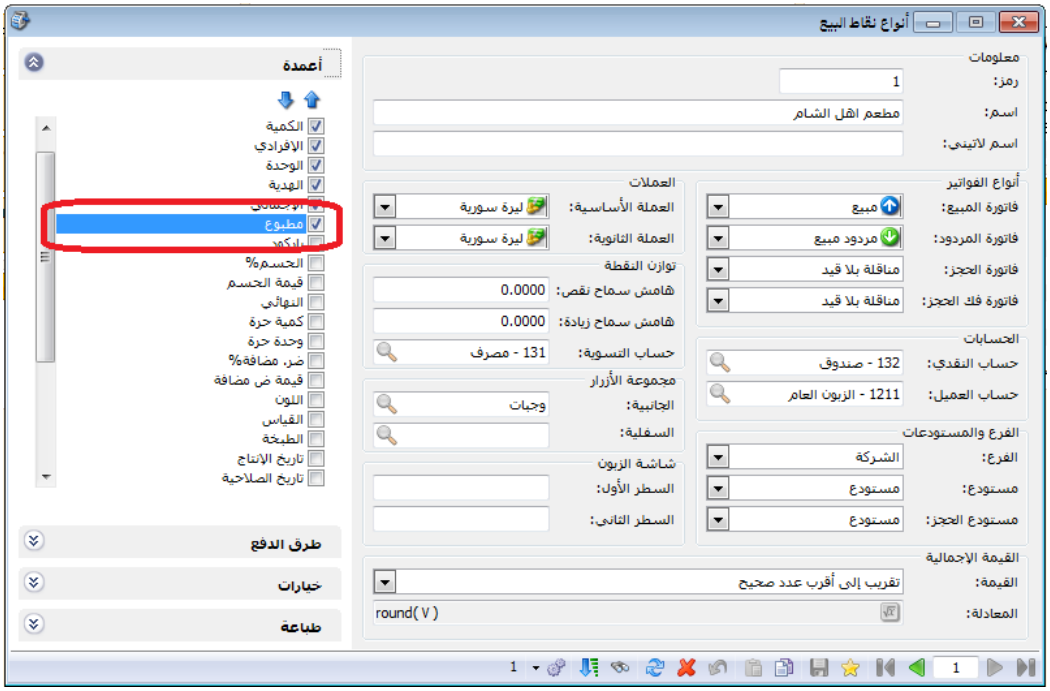


### مثال على استخدام زر مطبوع:

بفرض لدينا مطعم واتى زبون وجلس على الطاولة رقم (2) وطلب ما يلي:

وجبة كرسبي عدد 2 السعر 1500

وجبة فيله عدد 1 السعر 800

سلطة عدد 3 السعر 600

نقوم بتعليق الفاتورة وطباعتها.. ونحدد ملاحظة برقم الطاولة

ثم بعد ذلك بفرض طلب

وجبة كرسبي

وجبة دجاج فيله

نقوم باستعادة الفاتورة المعلقة ونحدد وندخل عليها المواد ونطبع مرة اخرة الى المطبخ فتطبع المواد الغير مطبوعة ( الغير محدد بجانبها مطبوع)

**ملاحظة:**
يجب تفعيل التصفية على الغير مطبوع في التصميم الطباعي الذي نحدده للطباعة.

ثانياً:

منع تغيير عملة الحساب: عند تفعيل هذا الخيار فإنه يتم إقفال حقل العملة في رأس السند المخصص وذلك لمنع تغيير العملة.

مثال: من تعاريف ← أنواع القيود المخصصة ← سند القيد المخصص "مقبوضات الصندوق"، نفعل خيار منع تغيير عملة الحساب، وعند فتح سند القيد المخصص "مقبوضات الصندوق" نلاحظ أن حقل العملة للقراءة فقط ولا يمكن تعديله. الشكلين التاليين للتوضيح:

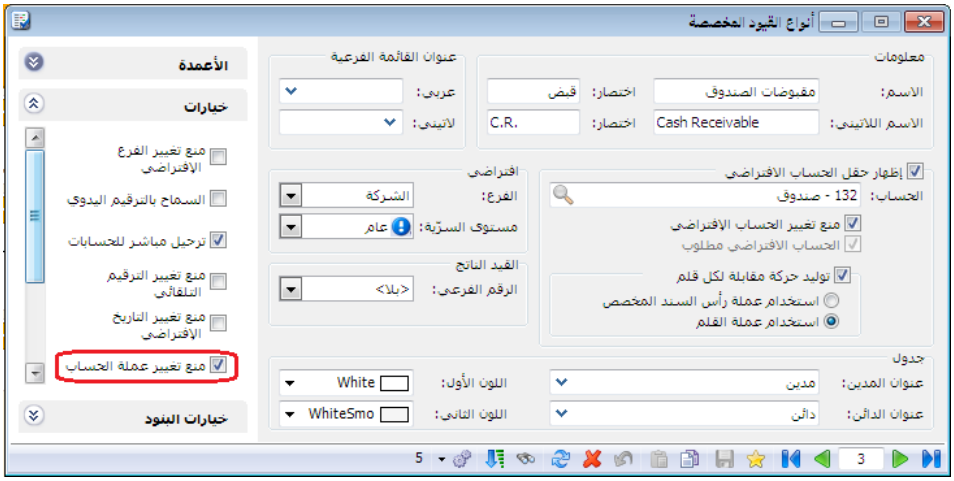

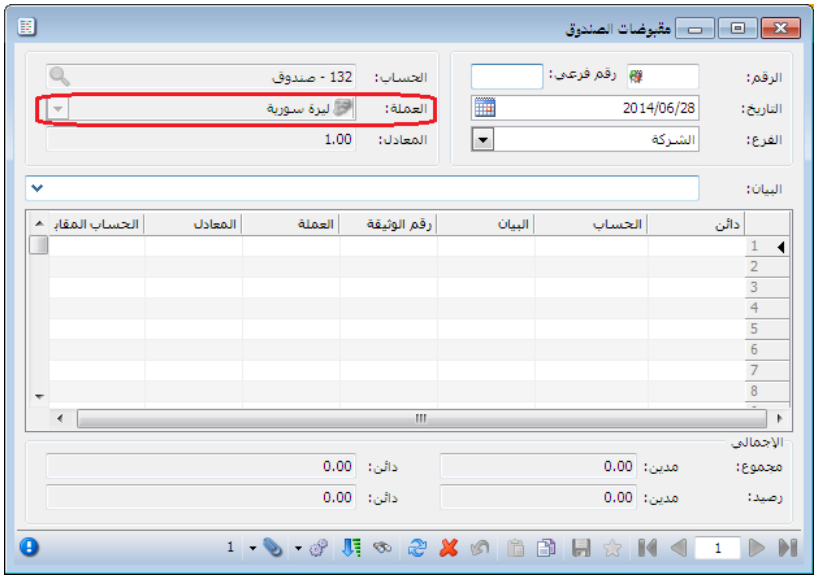


## ثالثاً:

في الشروط المتقدمة لبنود الفواتير تم إضافة المزيد من الحقول التي تظهر في جدول بنود الفاتورة.

للتوضيح لدينا الشكل التالي:

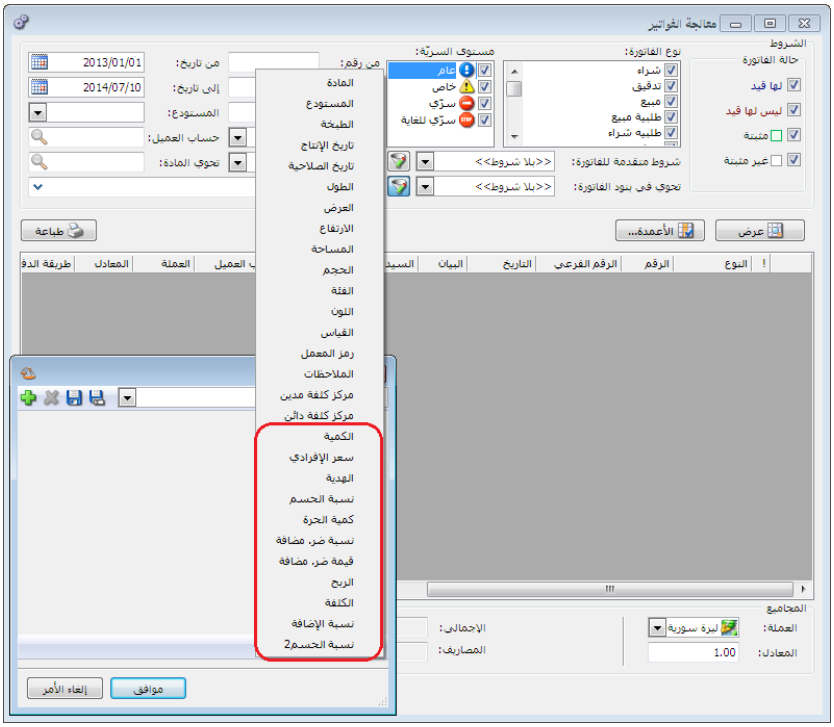

التعديلات على الإصدار 2625:

## أولاً:

### في نافذة الجرد الفرعي إضافة ميزة عدم الفلترة:

حيث أنه إذا تم فتح نافذة الجرد الفرعي وفق شروط ما فإنها تظهر السطور المطابقة للشروط وعند ضغط زر F6 والنافذة مفتوحة فإنها تعرض جميع الجرود الفرعية لهذه المادة في المستودع المعني (من الإعدادات العامة) وعند ضغط زر F6 مرة ثانية تعرض النتائج مع الفلترة.
الشكل التالي لتوضيح فكرة "تعرض جميع الجرود الفرعية لهذه المادة في المستودع المعني (من الإعدادات العامة)":

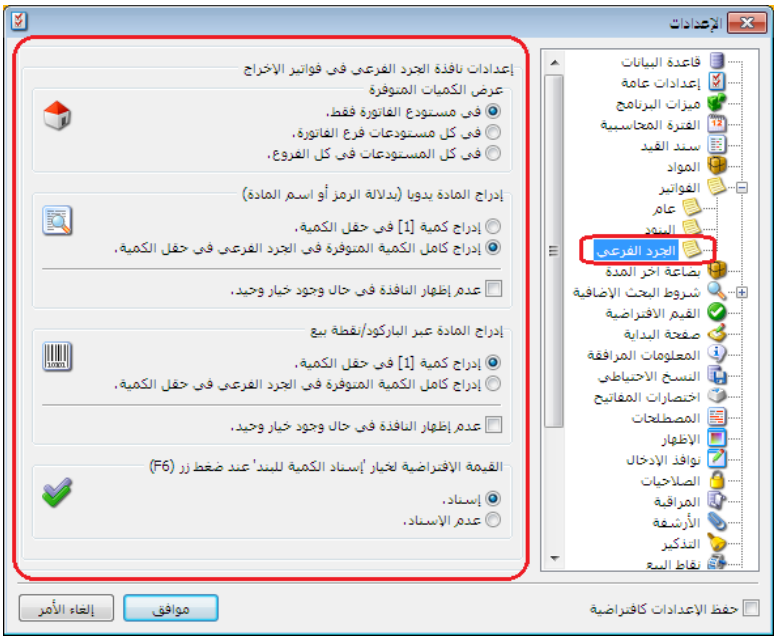


مثال: يوجد في المستودع تفاح أحمر كبير وتفاح أحمر وسط
أضفنا في فاتورة البيع بند "تفاح" اللون "أحمر" القياس "كبير" ثم ضغطنا "F6"
فإنه يعطينا الجرد الفرعي ل"تفاح" اللون "أحمر" القياس "كبير" حصراً
الشكل التالي للتوضيح:

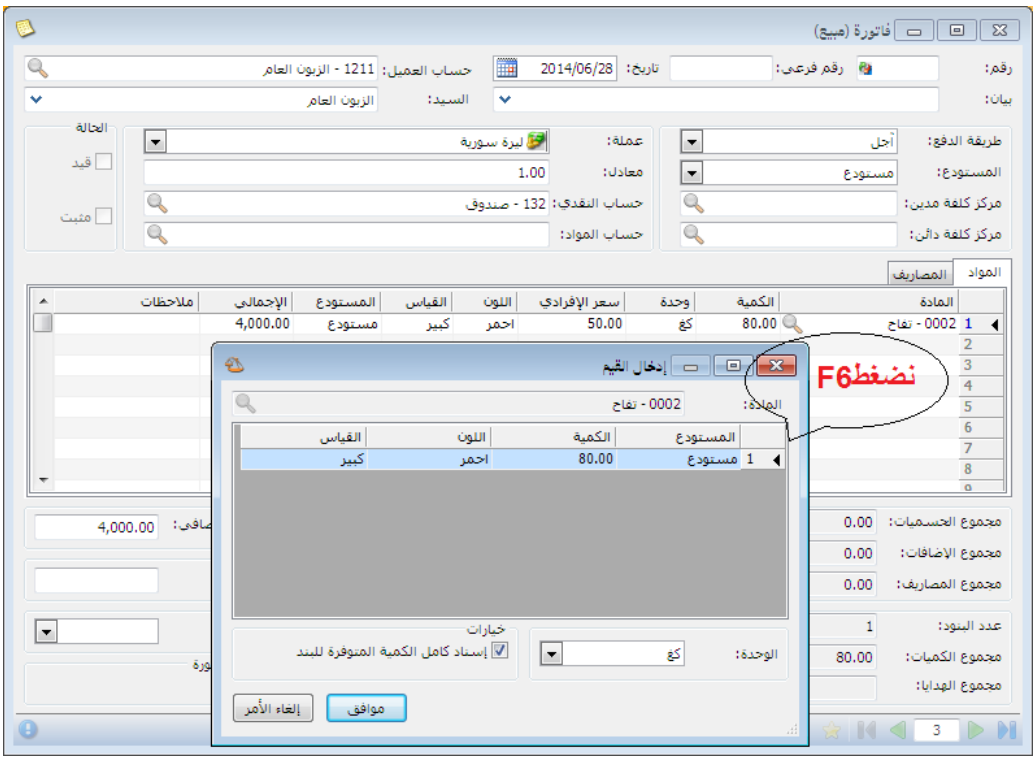


عند ضغط زر "F6" مرة ثانية فإنه يعطينا الجرد الفرعي للتفاح بشكل عام، والشكل التالي للتوضيح:

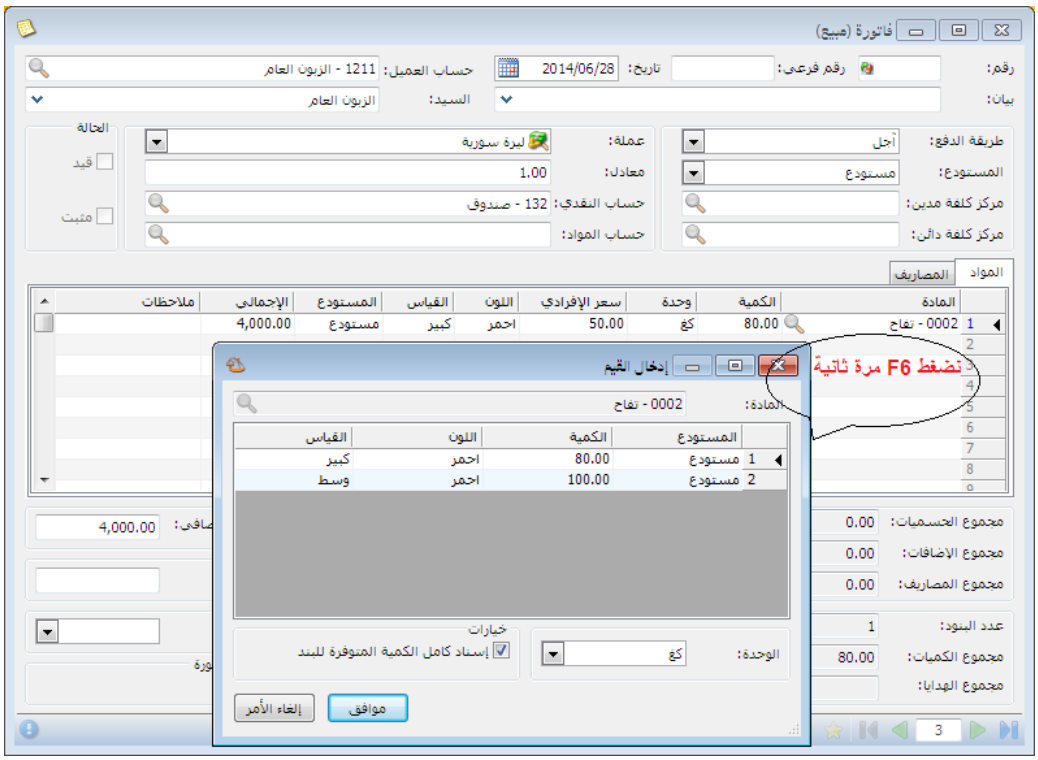

التعديلات على الإصدار 2624:

أولاً:

في نافذة "أنواع نقاط البيع" في "طباعة" تم إضافة مجموعة خيارات "عند التعليق":

في صفحة طباعة في "أنواع نقاط البيع" إضافة خيارات للتعليق هي نفس خيارات طباعة عند الحفظ. للتوضيح لدينا الشكل التالي:

ثانياً:

إضافة ميزة على الصلاحيات "مقاطعة صلاحية الحذف مع صلاحيات الحقول": عند وجود نافذة تحوي جدول مثل نافذة السندات المخصصة و للمستخدم صلاحية تعديل مع قفل جميع الحقول حتى حقول الجدول باستثناء حقل واحد، مثلاً البيان في البنود فإن المستخدم يملك صلاحية حذف سطر في الجدول بعد هذا التعديل أصبح المستخدم غير قادر على حذف السطر.

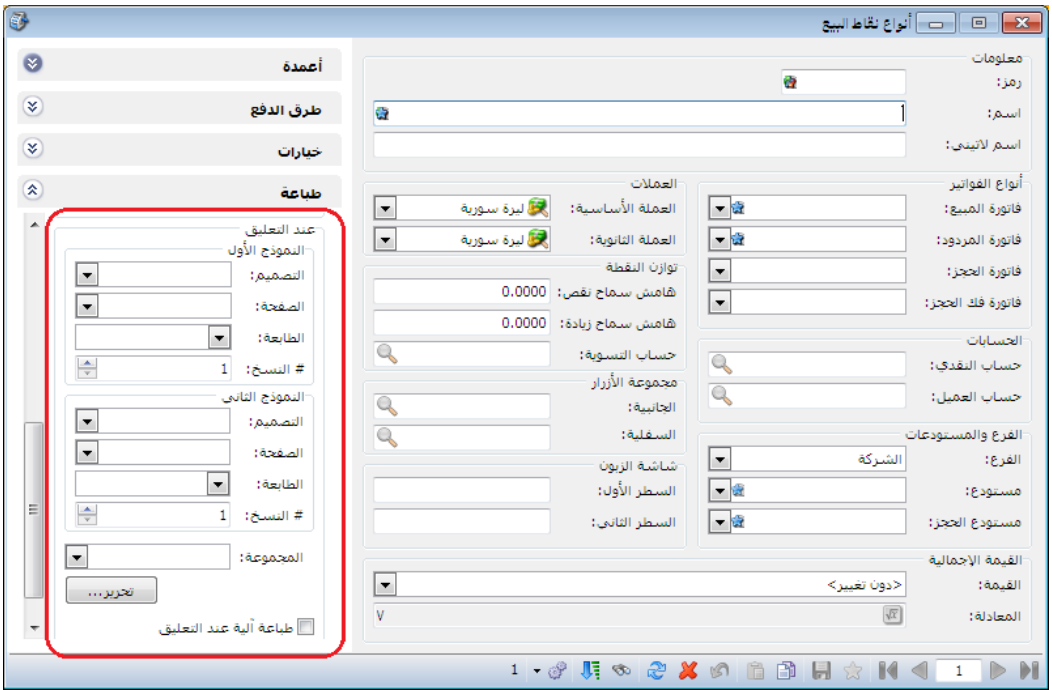

التعديلات على الإصدار 2621:

أولاً:

في "تقرير يومية القيود" إضافة خيارين إلى القائمة التي تظهر عند الضغط بالزر الأيمن للماوس على أحد قيود التقرير وهما "طباعة مخصصة" و"طباعة مخصصة متعددة".

للتوضيح لدينا الشكل التالي:

التعديلات على الإصدار 2620:

## أولاً:

### تعديلات النسخة الخفيفة من برنامج الميزان دوت نت:

1-فتح أنواع طرق الدفع بشكل كامل.
2-إخفاء توزيع الحسابات على مراكز الكلفة.
3-إخفاء نقل حركة حساب.
4-إخفاء نقل حركة مادة.
5-إخفاء استبدال رقم تسلسلي.

التعديلات على الإصدار 2618:

أولاً:

في نوع الفاتورة تم إضافة خيار جديد إلى صفحة خيارات إضافية هو:

"إدراج الحسم" له عدة قيم:

- بلا : أي عدم إدراج أي حسم في الفاتورة.
- حسم العميل : أي إدراج الحسم المسجل في "بطاقة العميل".
- حسم المادة : أي إدراج الحسم المسجل في "بطاقة المادة".
- حسم العميل والمادة : أي إدراج الحسم المسجل في "بطاقة العميل" والحسم المسجل في "بطاقة المادة" معاً.
- حسم المادة إذا كان لا يوجد حسم عميل: أي إدراج الحسم المسجل في "بطاقة العميل" أولاً وفي حال عدم وجود حسم مسجل في "بطاقة العميل" يتم إدراج الحسم المسجل في "بطاقة المادة".

للتوضيح لدينا الشكل التالي:

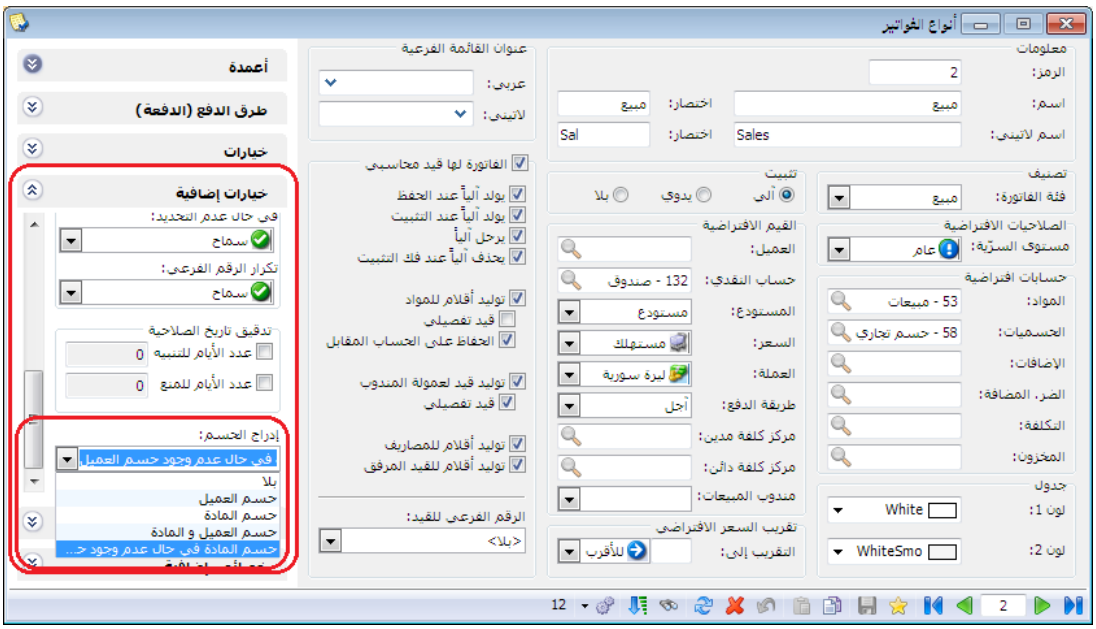

ثانياً:

إضافة ميزات إلى نافذة جدولة النسخ الاحتياطي: أصبح ممكن النسخ الاحتياطي كل ساعة.

للتوضيح لدينا الشكل التالي:

التعديلات على الإصدار 2617:

أولاً:

في ملحق الأصول الثابتة إضافة خيار تدوير الأصول الثابتة إلى معالج التدوير: عند تدوير قاعدة البيانات تم وضع الخيار تحت خيار "توليد قيد افتتاحي" وحالته الافتراضية مفعل، ولا يظهر إلا إذا كان هناك قيود لأصل واحد على الاقل.

للتوضيح لدينا الشكل التالي:

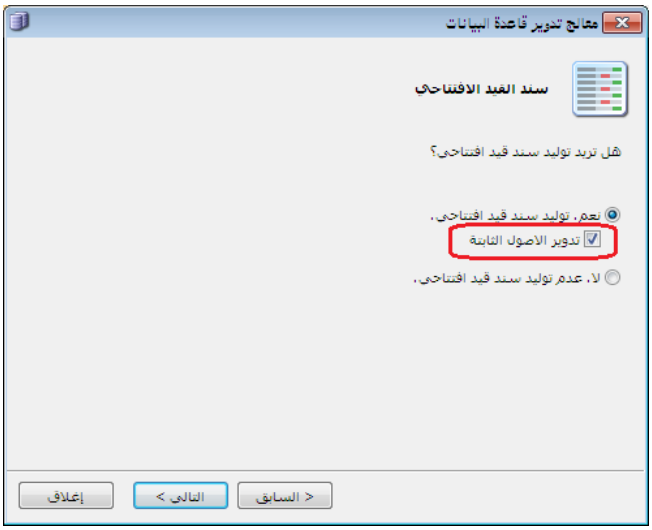

التعديلات على الإصدار 2616:

أولاً:

في المصمم الطباعي وفي الحقول الرقمية تم إضافة خيار مخصص من أجل خاصية الصيغة:

للتوضيح لدينا الشكل التالي:

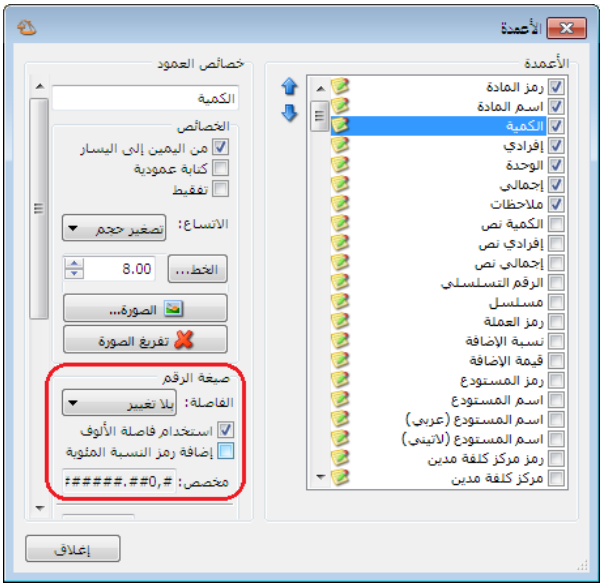


ثانياً:

في النسخة الخفيفة من برنامج الميزان دوت نت تم إلغاء بعض القوائم والتي هي:

- تقرير عملاء مندوب.
- مقارنة عروض اسعار.
- معالجة التذكيرات.
- المراقبة.
- منع قوائم الصلاحيات كلها إلا تغيير كلمة مرور مسؤول النظام.

ثالثاً:

في [الإعدادات العامة - تنسيق الأرقام] عند تعديل نص الصيغة فإن القيم الجديدة لا تحفظ:

مثال: في [الإعدادات العامة - تنسيق الارقام] قمنا بتعديل نص الصيغة لـ "تنسيق الكميات" وذلك بأننا أضفنا سبع خانات بعد الفاصلة، مع العلم أن أكبر قيمة مسجلة ضمن الخيارات هي ست خانات بعد الفاصلة، نلاحظ أنه يطبق تنسيق القيمة الجديدة على الكميات في البرنامج دون أن يحفظ القيمة الجديدة ضمن تنسيق الكميات في الإعدادات العامة. الشكل التالي للتوضيح:

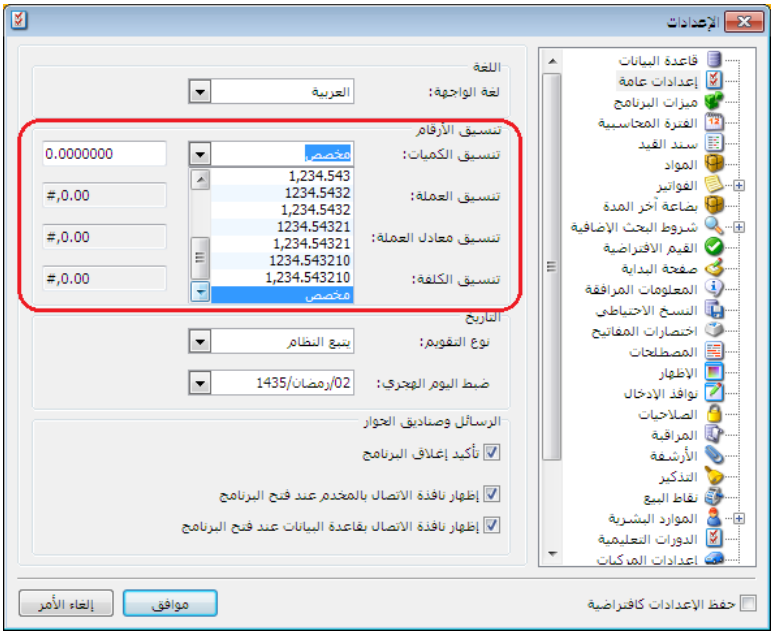

التعديلات على الإصدار 2615:

أولاً:

تم زيادة عدد أنواع القيود المخصصة من 3 الى 5 في النسخة الخفيفة.

التعديلات على الإصدار 2613:

أولاً:

إضافة خيار إلى نافذة "أنواع القيود المخصصة" للتحكم بعملة ومعادل الأسطر المقابلة المولدة:

استخدام عملة رأس السند المخصص: عند تفعيل هذا الخيار فإن الحركة المقابلة تتولد بعملة ومعادل رأس السند المخصص.

| |
|---|
| يفضل استخدام خيار "استخدام عملة راس السند المخصص" لأن الفائدة من هذا الخيار هي المحافظة على حركة حساب رأس السند المخصص بعملته بغض النظر عن عملة الحركة. |

مثال للتوضيح: حساب رأس السند المخصص هو صندوق الليرة السورية، ولدي زبون أتعامل معه بالدولار، قبضت من الزبون مبلغ ($1000 عند سعر 150 ل.س للدولار) فإن القيد المحاسبي سيكون كما يلي:

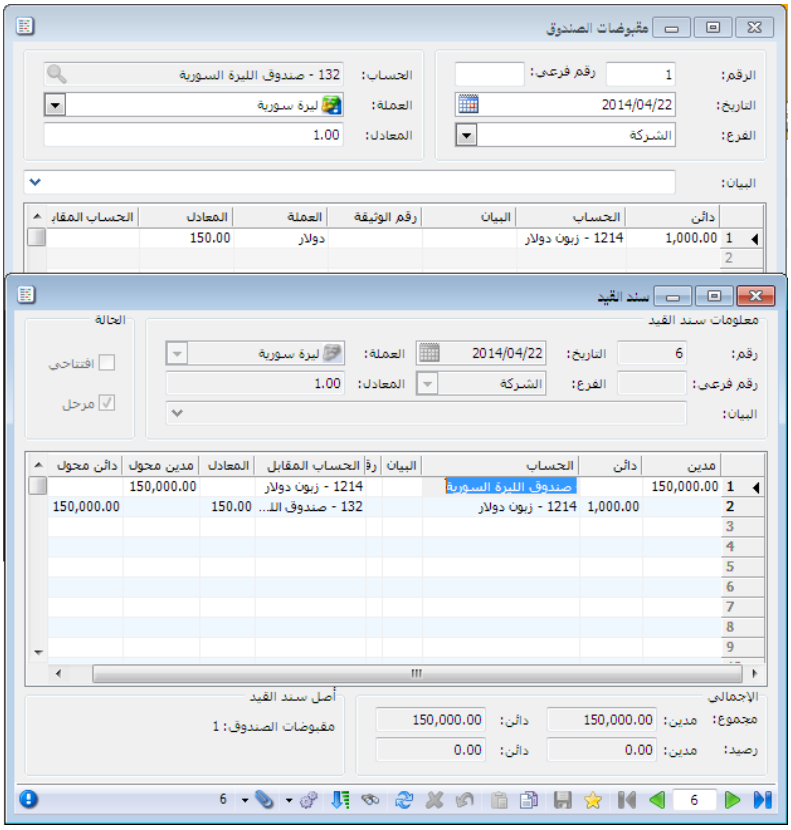

ثانياً:

تعديل خيار "توليد قيد لكل قلم" ليصبح "توليد حركة مقابلة لكل قلم":

استخدام عملة القلم: عند تفعيل هذا الخيار فإن الحركة المقابلة تتولد بعملة ومعادل كل قلم.

مثال للتوضيح: حساب رأس السند المخصص هو صندوق الليرة السورية، ولدي زبون أتعامل معه بالدولار، قبضت من الزبون مبلغ ($1000 عند سعر 150 ل.س للدولار) فإن القيد المحاسبي سيكون كما يلي:

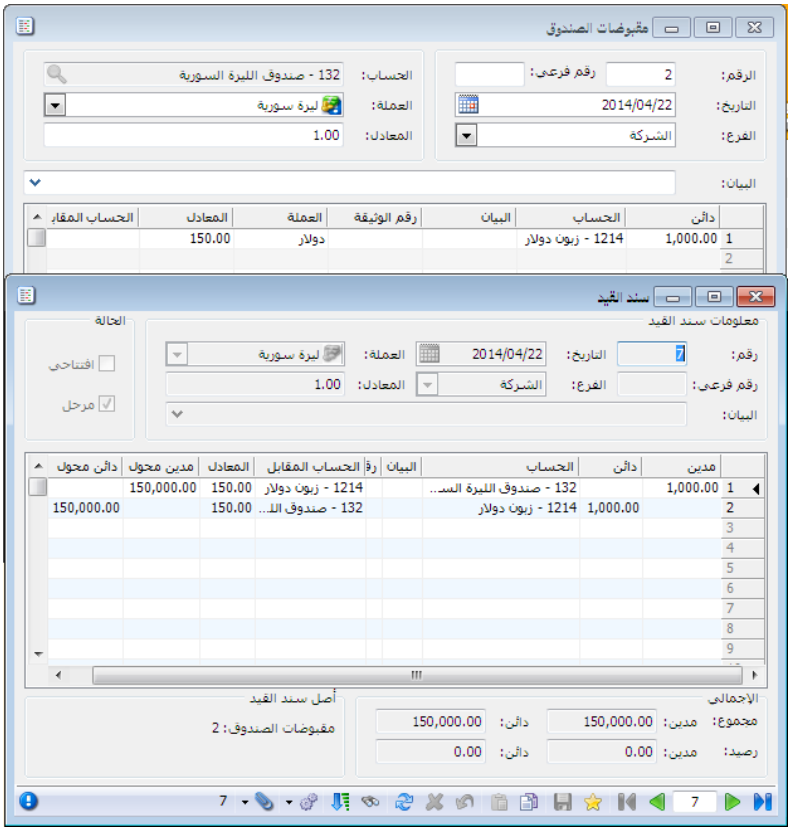

التعديلات على الإصدار 2611:

أولاً:

تعديل شرط "الزمرة المحاسبية للمادة" في نافذة "توليد بضاعة آخر المدة":

- إضافة شرط "<لا تتبع أي زمرة> ": وذلك لتوليد فواتير بضاعة آخر المدة للمواد التي لا تتبع لأي زمرة محاسبية.
- تعديل النص إلى "تتبع الزمرة المحاسبية " عوضاً عن "الزمرة المحاسبية للمادة".

للتوضيح لدينا الشكل التالي:

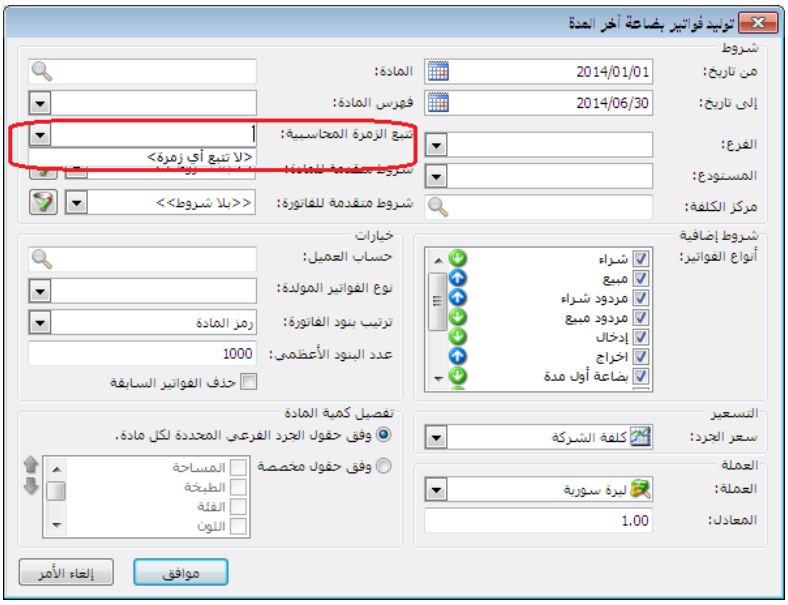

ثانياً:

اقتراح إدراج الحساب المناسب لعملية الأصل عند تحديد "عملية الأصل" و"الأصل الثابت" في بند سند القيد: عند تحديد "عملية الأصل" و"الأصل الثابت" في سند القيد دون تحديد "الحساب" فإنه سيظهر رسالة تقترح إدراج الحساب المناسب لعملية الأصل، وعند الضغط على "نعم" فإنه يدرج لنا الحساب المناسب لعملية الأصل في خانة الحساب.

للتوضيح لدينا الشكل التالي:

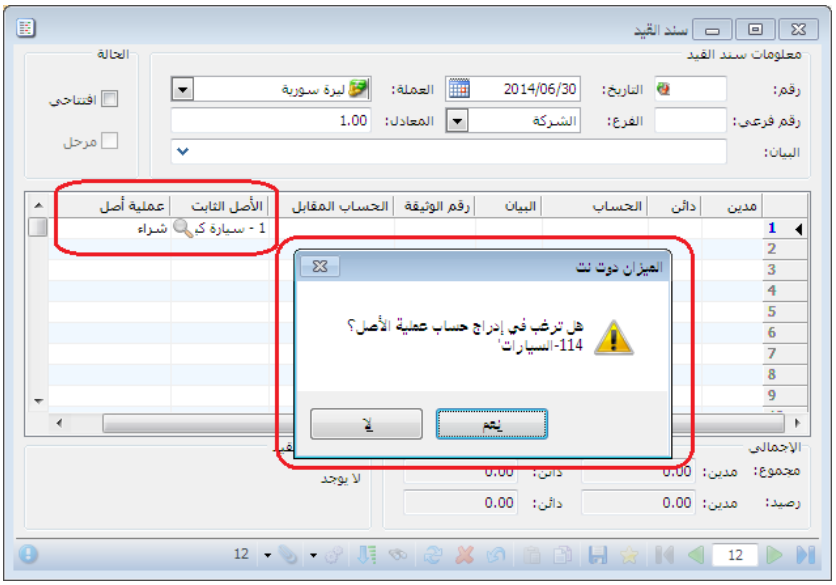

التعديلات على الإصدار 2610:

أولاً:

تعديل عناوين في بطاقة المادة: "صفحة المتقدمة" أصبحت "جرد فرعي" وتم تعديل بعض العناوين في نفس الصفحة، مع تفعيل/ إلغاء تفعيل عناوين الجرد الفرعي.

للتوضيح لدينا الشكل التالي:

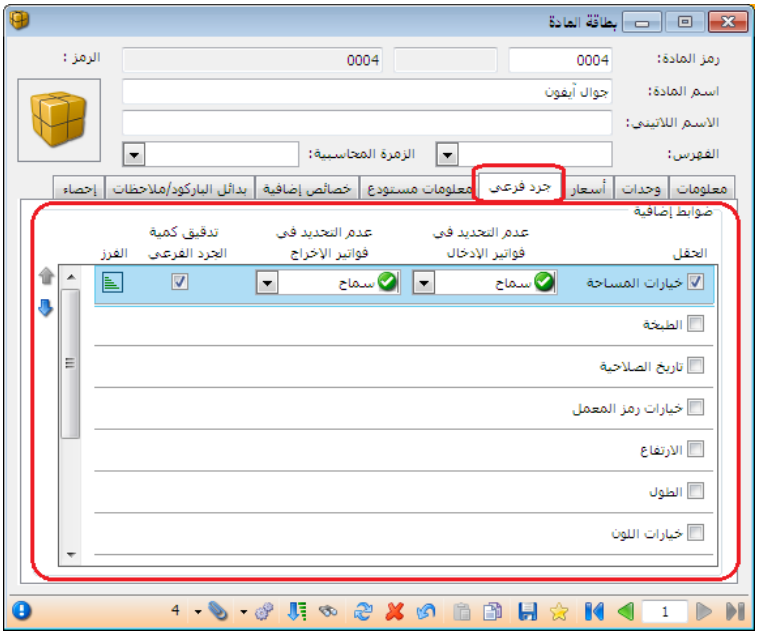


ثانياً:

إضافة حقل مجموع الهدايا إلى الفاتورة في أسفل النافذة تحت مجموع الكميات: وهو عبارة عن حقل إحصائي لبيان مجموع الهدايا في الفاتورة.

للتوضيح لدينا الشكل التالي:

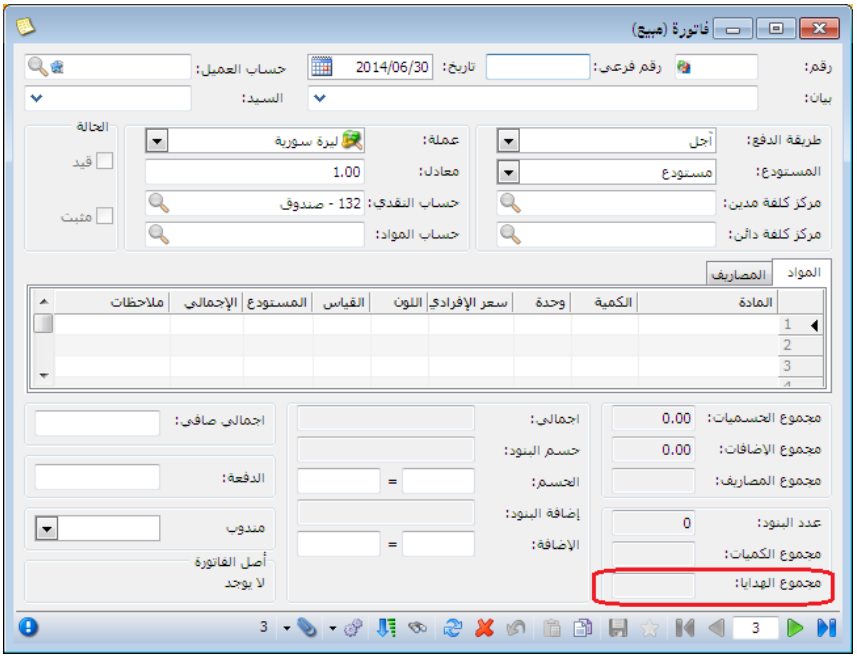


ثالثاً:

في نقطة البيع تغير صورة واسم زري الحساب إلى العميل وذلك في النافذة الرئيسية:

للتوضيح لدينا الشكل التالي:

التعديلات على الإصدار 2609:

أولاً:

تعديل أماكن بعض الحقول في بطاقة المادة في صفحة متقدمة وصفحة الوحدات:

الشكلين التاليين يوضحان صفحتي متقدمة والوحدات قبل التعديل:

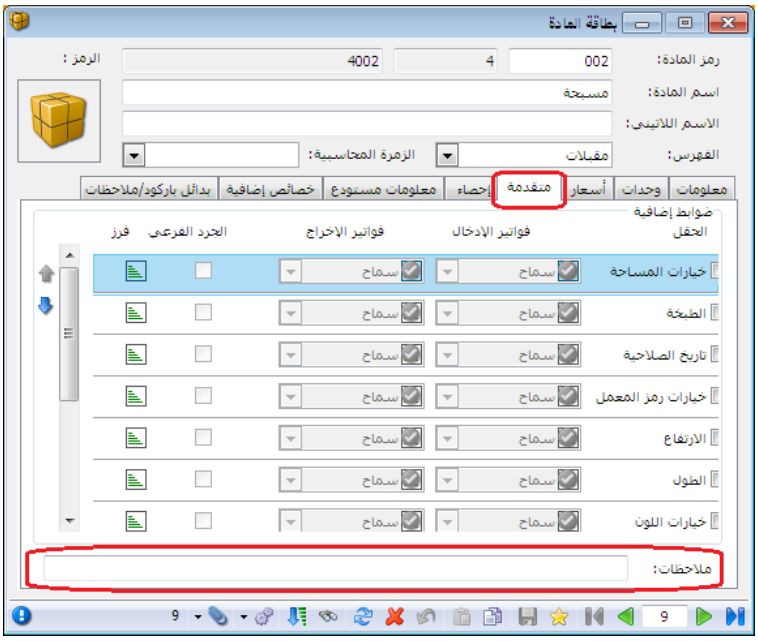


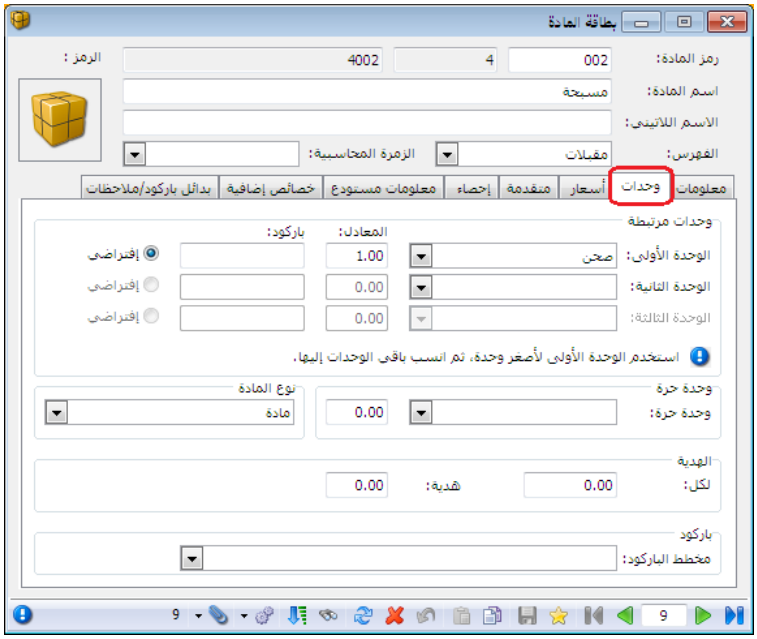

والشكلين التاليين يوضحان صفحتي متقدمة والوحدات بعد التعديل:

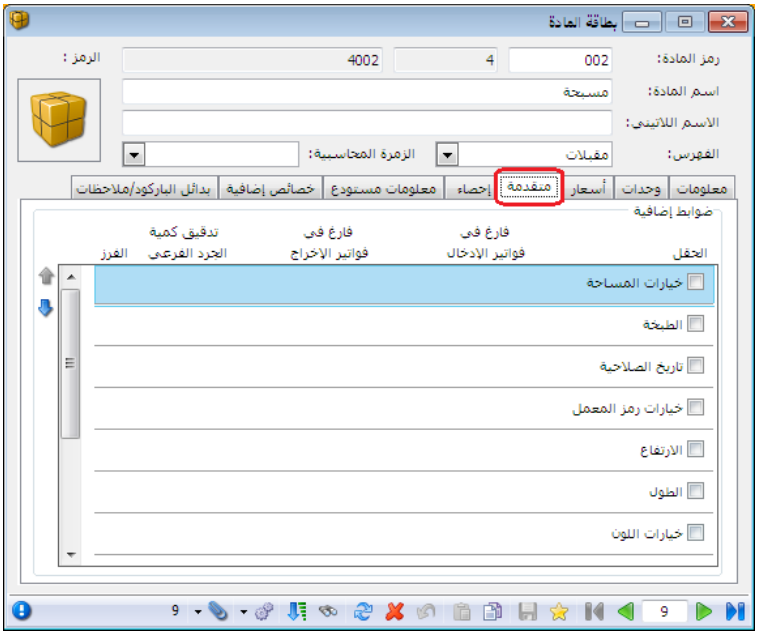


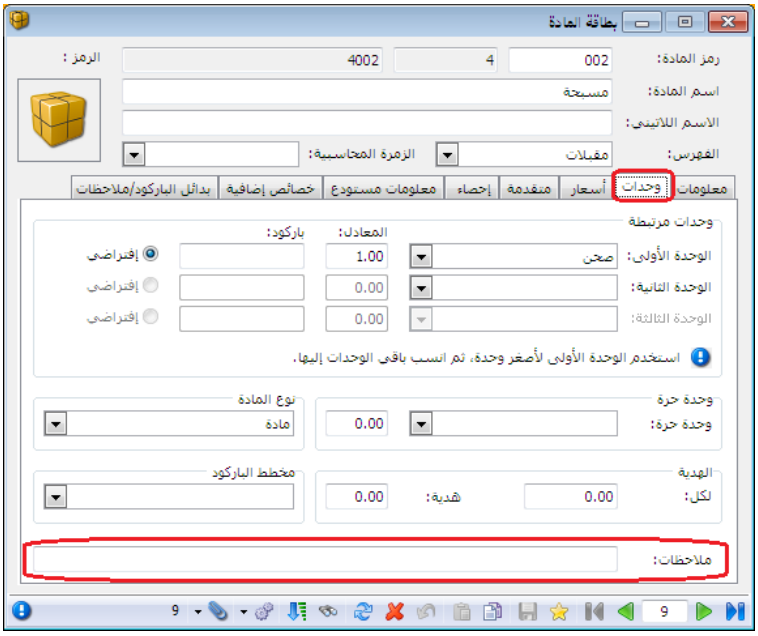

ثانياً:

في نافذة توليد بضاعة آخر المدة تم إضافة فلتر جديد هو الزمرة المحاسبية:

يساعد هذا الخيار على توليد فواتير بضاعة آخر المدة حسب زمرها المحاسبية.

للتوضيح لدينا الشكل التالي:

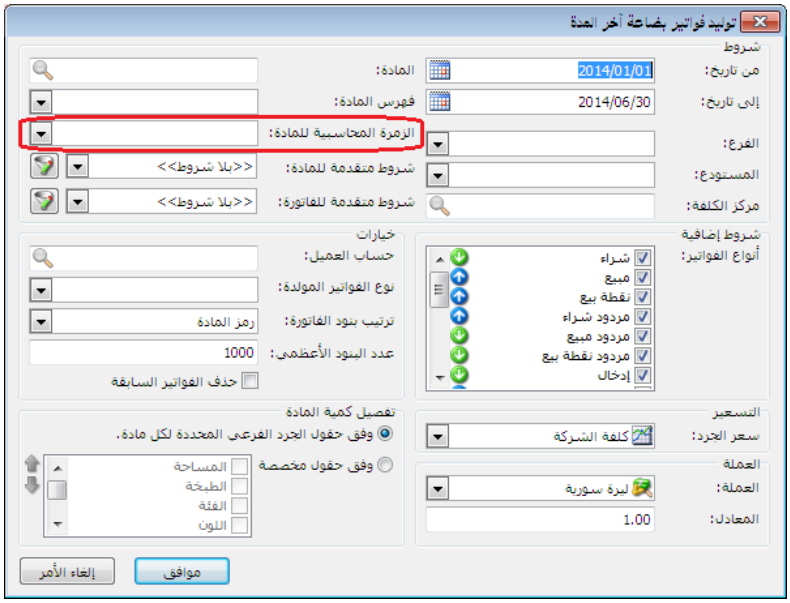

التعديلات على الإصدار 2605:

أولاً:

نقل حقل هدية في بطاقة المادة إلى صفحة وحدات إلى أسفل الوحدة الحرة.

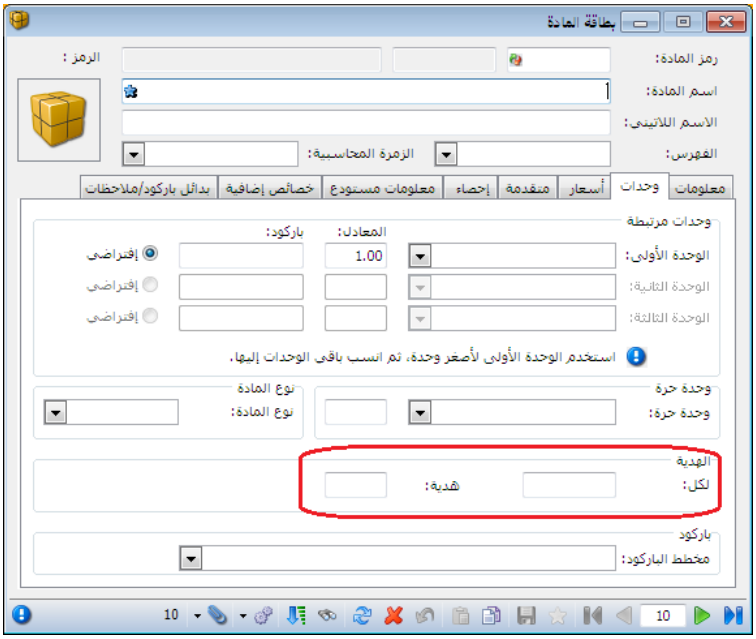

التعديلات على الإصدار 2600:

أولاً:

إضافة معلومات الهدية إلى نافذة المعلومات المرافقة للمادة: وإضافة خيار لها في الإعدادات العامة، المعلومات المرافقة.

وكذلك إضافة خيار في الإعدادات العامة لمعلومة الموضع.
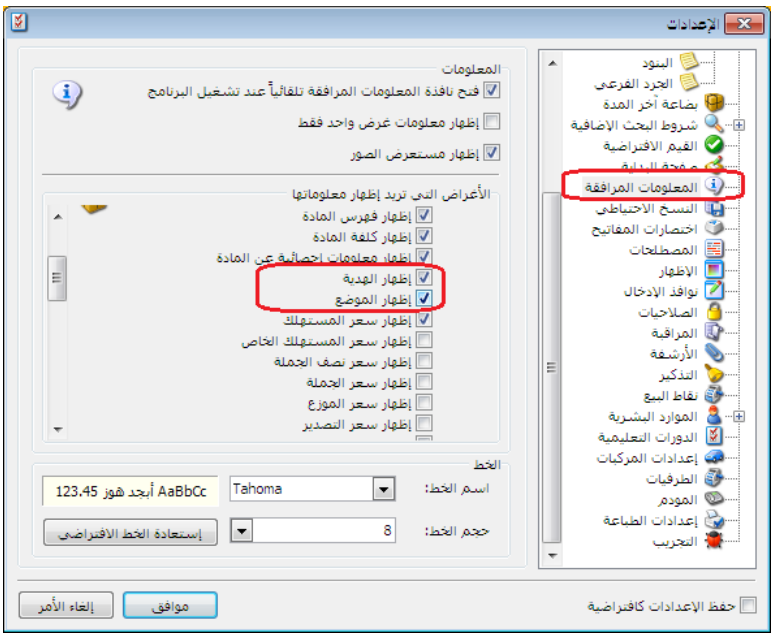
لتوضيح خياري الهدية والموضع في الإعدادات العامة لدينا الشكل التالي: